陰曆丁丑十月十日
昭和十二年十一月十二日
西曆一千九百卅七年

上海戰線 日軍極有利

【上海十日電】上海軍下午六時半發表、

一、昨日以來、要求南市抗日分子撤退之日軍、今日中午以敵方態度强硬、乃決加以[illegible]、在某點第一線[illegible]同時、即以飛機、重砲猛[illegible]、連南攻抗日分子所佔據[illegible]

二、[illegible]上海西[illegible]

三、攻略紅橋鎮之日軍、又佔領其西方[illegible]、陸續向西方猛追敗敵、

日本勢力下之上海 (敏齋)

英國外交之老猾。世有定論。盡人所知。尤其是見風使帆。極盡昨是今非。今非明是。變通自在之能事矣。

回憶四十年前。甲午一役。當初英國左袒中國。妨碍日本。是以英船運兵。英工築壘。英將督戰。英國對華之種種援助。不一而足。最後圍攻威海衛之役。英艦在口外停泊。時時用探燈照射。爲北洋水師盡無言有效之任務。惟及至勝敗强弱異常分明。英國態度。不啻翻雲覆雨。竟爾棄華親日。而後年日英同盟實發端於此也。

歷史不古。周而復始。自此次中國事變勃發以來。狡猾的英國。對於中國暗中援助。無所不至。較諸甲午一役之怪劇。有過之無不及。宜乎蔣介石等黨人。急來抱佛脚。仰爲救主。崇爲護符。在英人脚下。不辭膜拜頂禮也。曾幾何時。及上海陷於日軍重圍。勝敗明瞭。大局已定。英人對日之白眼。次第變換。遂爾轉青。是時對華之青眼。仍然爲青乎。抑亦有異狀乎。南京方面之事。無由探悉。但蔣介石依然倔强。則英人對於南京政府。或尚未轉白眼歟。然蔣執迷不悟。不久蹈阿王之末路。殆無疑義。

據上海十日電稱。英國極東艦隊司令官里特爾提督。暨英國陸軍司令官斯莫列特少將。隨同艦隊參謀長及副官。於十日午前。對日軍最高指揮官松井大將。作最初的公式訪問。慶祝日軍戰捷。感嘆日軍將士之忠勇奮戰。並慰問其勞苦。上海泰晤士報(英字報)則十日著論。題爲『須對日本軍感謝』略謂日軍亘三個月之久。繼續戰鬪。遂以租界與戰區完全分離。確保租界及其四郊。此項新事態。尤可歡迎。上海人士。須對於日軍感謝。緣上海數百萬非戰鬪員。因華軍撤退。減少危險。但不勝遺憾者。爲華軍放火撤退一事。此事在軍事上或爲必要。亦未可知。然在觀者不快之至。日軍已包圍上海。自然發生許多行政上或政治上問題。吾人希望日本發揮政治道德。倘如此。則必招來和平與共榮。此外九日倫敦各報。亦均大書特書登載上海日軍之大勝利。並賞讚松井將軍宣言之的中無誤。(松井將軍數日前向上海歐美記者團談話當於十日以內完成包圍陣果如其所言)夫上海包圍陣已告完成之今日。旅滬英美人士。無論何事。倘不得日本軍憲之諒解。則碍難進行。此時若猶向日本開顔握手。是當然之事。不足爲怪。

要之。自包圍陣完成以後。上海與南京之關係。完全斷絕。所有交通聯絡。並不存在。此項新事態。歐美人士。業經認識清楚。意欲將從前親華政策。結算一次。未審崇拜歐美依賴性成之黨國諸公。時至今日。仍自尋單思病之苦惱。無所反省乎。抑亦不能忘陳倉暗渡任人愚弄之流弊乎。

南京要人的罐頭

上海領事團。此次特開會議。認識新情勢。善處新事態。英國提督向日本將軍鄭重致敬。殷懃握手。蓋利害所在。西人不必拘泥面子。雖値得賞讚。然管理上海之房東。已經易人。則亦是無復如何者耳。

所可憐者。因上海包圍陣急遽完成。無法逃脫之南京政府要人。黨部領袖。共產黨徒。抗日人民戰線派人士。今正極端恐慌。狼狽異常。其唯一辦法。除在法租界方面潛匿隱伏。或乞憐外國領事館請其保護以外。並無出路。然日本方面。若要求引渡。則又將如何。是以現下正在焦灼萬分之際。

任此以往。上海一隅。將有包裝種種人物之新罐頭出現。古未有變造罐頭之術。所以求諸枯魚之肆。今黨人幸得託身罐頭。則或能免性命之虞。亦未可知。日軍本非太無情。姑予寬假。在所不妨。惟宜戒外人以爲奇貨可居。重價搶售。以獲巨利。尤其是須將所有罐頭。檢點一回。以明什麼牛肉。什麼海鮮。其中有一隻司徒之牝鷄宋美齡混入與否。

與轟炸、砲擊相協力
現由三面猛攻南市
陸軍登陸浦東掃蕩殘敵攻南市

【上海十一日電】上海軍正午發表、

一、川並、鷹森兩部隊與陸海軍飛行隊轟炸及砲擊協力、午前十一時、向南市開始攻擊、

二、津田部隊、十一日未明、與陸戰隊一部協力、由租界南方地區、在浦東東南登陸、掃蕩浦東西街之殘敵、

三、佔領松江北進之〇〇部隊、十一日早晨、完全佔據青浦、追敵向北方前進中、

【又電】對南市敗殘兵之空陸猛擊、自十一日早晨起至正午、連續實施、予以許多損害、然午後零時半、愛甲、松本兩部隊、肉迫南市前方水濠、以機關槍、小槍、手榴彈、展開猛烈的接觸戰、擴大戰火、

【又電】〇〇砲兵部隊、期十一日拂曉開砲門、對南市殘敵、開始砲擊、槍砲聲殷殷震動全上海、

【又電】對南市敗殘兵、日軍川並部隊、隔日暉水壕之敵軍、並挾黃浦江、由東方進擊、津田部隊及陸戰隊、及江上砲艦、加以砲擊、敵軍自今晨以來、受三面砲擊、完全閉塞、潛伏建築物內、該問題解決、已成時間問題、

【上海十一日電】艦隊報道部午前十時發表、

一、海軍陸戰隊、自今日黎明、開始浦東登陸、與陸軍部隊協力、掃蕩殘敵、

一、海軍航空隊、對南市殘敵、敢行轟炸、

【上海十一日電】陸軍部隊、由陸戰隊先導、本日午前四時許、由郵船倉庫附近、敢行浦東上陸、掃蕩浦東殘敵爲攻擊南市、向西南方猛進中、

【又電】在浦東登陸之津田部隊及陸戰部隊、午前八時、抵南市對岸、對南市敗殘兵、如以猛攻中、

【上海十一日電】因陸軍津田部隊及軍陸戰隊安田部隊之急襲、浦東殘敵驚愕、當退却時、放火各村落、三井物產碼頭一帶起火、現焚燒中、

殘敵不肯撤退 且出好戰態度

【上海十一日電】日軍爲保護南市市民之生命財產起見、要求抗日分子及該團體撤退、然渠等不但拒絕、且出以好戰的態度、自十日午後起、開始砲擊轟炸、粉碎抗日分子依據之南市建造物、且該地區接壤法租界、有第三國權威存在、故以輕氣球及飛行機精密觀測、期攻擊萬全中、

【上海十日電】海軍〇〇航空隊石大尉指揮之國定〇隊及金田〇隊、十日午後四時半、爲殲滅潛在南市倉庫之敵軍千餘名、對之加以三十餘枚之炸彈、歸於灰燼、該倉庫在舊北鐵碼頭對岸、於二百米下游、各國軍艦碇泊、又該倉庫旁邊、有法商會社、故該轟炸、異常苦心、然全彈命中目標、發揮威力無遺、

包圍上海之日軍 南北連結完成

【上海十日電】由南方北進之日軍先鋒、與由上海方面南下之下枝、伊佐兩部隊、在泗涇鎮東方地區會合、南北連繫告成、於是完成上海二重包圍陣、乃以杭州灣連結揚子江岸南北一線、大上海由華大陸完全遮斷、

日軍砲擊轟炸 命中南市殘敵

【上海十日電】以飛機及大砲攻擊殘敵、已於今日下午二時開始、日軍施放之炸彈砲彈盡行命中的、敵軍似感非常困苦、據位居法租界與南市中間避難民地區某外國視察員於今日下午六時言、『日本炸彈砲彈毫不掠及殘敵蟠踞地域以外』、

【上海十日電】日本第〇艦隊〇〇、對於困守南市一部之敗殘兵、於十日夕、在法租界及南市境界左近之黃浦江上監視敵軍、詎意是夜九時許、敵竟對日軍突用小槍射擊、日艦急予反攻、其後双方對峙不下、交互砲火、

青浦縣城 高懸日旗

【上海十一日電】完成攻略青浦縣城之〇〇部隊、爲追擊陸續向西北方退却之敵軍、自十一日晨以來、前進攻擊白鶴江鎮、

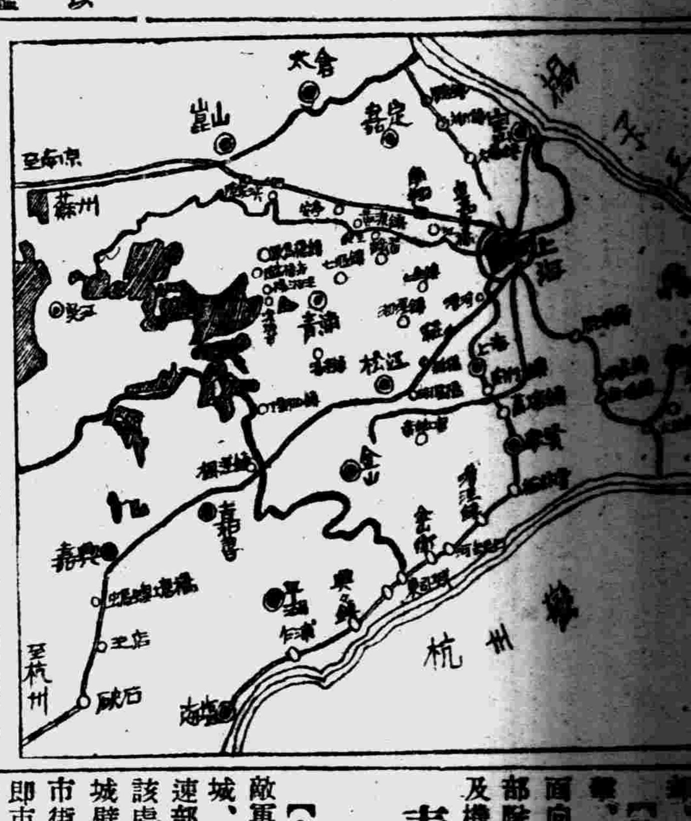

【上海十一日電】上海西部敵軍、恃爲退却焦點之青浦縣城、雖擬固守、但終因日軍快速部隊之猛攻、未幾即告陷落、該處四周環繞可達丈餘之堅固城壁、城之四周、環以溝壕、市街呈圓形、儼然大阪城要害、即市街即可形成一堡壘也、十一日晨以來、該縣城之上、

【又電】棄青浦縣城潰亂之

登陸精銳部隊 向白鶴江鎮進擊 對向崑山潰走敵加轟炸

敵軍、十一日晨以來、經白鶴江鎮陸續向西北方崑山方面退却、

【又電】因日南北兩軍之挾擊、華軍敗退、由白鶴江鎮方面向崑山潰走、日海陸兩空軍部隊、對該敵軍加以猛烈轟炸及機槍掃射、予以一大打擊、

嘉善起火

【又電】陸軍飛行隊與[illegible]部隊、與登陸之新銳部隊協力、轟炸嘉善附近敵陣、目下嘉善[illegible]

[illegible]擊墜敵機二架

【上海十一日電】[illegible]空襲隊、今晨在揚子江口[illegible]島山島附近、與敵機三架交[illegible]、擊墜二架、

浴皇軍之恩惠 張堰鎮之美談

【張堰鎮十一日電】無敵日軍、威勢所至、暴戾華軍、望風而逃、於是中國民衆、浴日軍恩惠、親日傾向、陸續出現、前在杭州灣北岸登陸之山田部隊、已抵浙江省張堰鎮、十日夜中、竟有二十餘名華人、高揭『歡迎日軍』手揮急製日章旗、鵠立街頭、歡迎日軍、此輩先覺人士、爲該地豪農李清助及其一黨、按李氏於昭和八年、曾留日肄業東京專修大學、今春歸國、一親日家也、聞日軍入城、特備宴席、招待部隊長以下人士、親日精神、發揮盡致、

和知、淺間進至大里宅
現已肉迫南翔南端

【洛陽橋十一日電】追擊潰走敵軍、向南翔攻擊前進中之淺間和知兩部隊、敢行夜襲戰、突破江橋鎮西南方二基羅米之沙河香、福田寺、進出至大里宅、十一日午前八時、與飛行機之轟炸、肉迫南翔南端、

【江橋鎮十一日電】安達部隊、對小南翔前面之敵陣地、十日午後五時半起、由細見部隊之掩護下、開始一齊攻擊、因此南翔敵軍、頗呈動搖、南翔陷落、迫於眉睫、

【江橋鎮十日電】淺間部隊、經陳家橋奪取高家巷、

敵部隊退至閔行鎮方面

【〇〇十日電】杭州灣登陸部隊、經陸海軍緊密協力、五日佔據北沙、次之、攻略漕涇鎭、東街道、與浦東方面殘敵對峙、然該方面、敵軍、知上海方面華軍、總退却、大呈動搖、向閔行鎮方面退却中、故加以日軍追擊、又〇〇部隊、進至全公堂、莘莊鎮之呼應、漸次擴張戰火、

日軍猛追佔據嘉善

【上海十日電】在杭州灣戰線之小酒井、野副、遠山、片岡各部隊、今晨以來、向嘉善線推進、其先鋒於下午佔據嘉善、乘勢猛追敗敵、

日軍掃蕩敵軍 佔據各部落

【上海十日電】小堺、野副、遠山、片岡各部隊、向滬杭甬鐵路北方及杭州方面壓制敵軍以驚異的神速、鐵騎直進、驅擊〇〇鎮敵軍、掃蕩沿該鐵路河川塹壕抵抗之殘敵、十日下午五時甫過、相繼佔領張徑、海市、淸涼巷各部落、

敗戰之華軍 構築第二陣

【東京十日電】據確實的情報、華側放棄上海、迫在目前、然强硬宣傳長期抗戰之華側、盛傳在杭州灣南岸紹興、北岸袁花、海鹽、桐鄉、蘇州、滸莊關、蕩口、無錫、青陽、江陰之線、構築、堡陣地、爲上海戰線第二陣、

海軍南鄉部隊 空襲轟炸南京

【上海十日電】日海軍機、十日下午、空襲南京、南鄉大尉指揮之海軍〇〇航空隊、十日午後一時半許、長驅飛至南京及滁縣、對南京大校場飛行場及滁縣各軍事機關、加以徹底轟炸、在大校場飛行場雖認有敵機十架、然已喪失戰意、並無一機在空中與日機應戰者、俱已逃走、南鄉部隊、約亘三十分鐘完全制覇南京上空後全機悠悠飛還、

海軍航空隊活躍

【上海十一日電】十日午后九時、艦隊報道部發表、

一、海軍航空隊、十日正午空襲南京、炸破大校場飛行場、對敵予以許多損害、

二、又一部兵力、對南市滬杭甬鐵道碼頭對岸倉庫、及附近潛伏殘敵、敢行徹底的空爆、

關於滬戰線 美官場觀測

【華盛頓十日電】日本軍作成上海包圍陣消息、美國各報均用大字登載、而美國官方、關於日華戰局、抱如次見解、

日本軍之攻略上海、予華軍心理影響、較軍事見地、尤堪重視、蓋軍事方面言之上海戰線、較諸華北戰線、不過屬於第二義耳、夫日本目標、不在揚子江、而在集中華北、故至茲程度殆將停戰歟、

美報喝破 九國會議失敗

【紐約九日電】紐約日報、於九日報上、登載以合衆斯氏務須歸國爲題目之論說、論列如次、

不啻捨兩會議、外強中乾、顯呈無力、是無異於賓客中小泉進言大鼠、聚飲統顯一事、徒狂發共鳴耳、今日美國國民、早已希望從速召還合衆斯代表矣、

於槍劍林立之中
嚴肅舉行入城式
太原城頭展開歷史的光景

【太原十日電】攻陷太原城之日本〇〇部隊、自十日午前八時、舉行光輝之入城式、展開歷史的感激之光景、日本全軍將士、爲迎迓〇〇部隊長、在城外壕之附近整列、鎗劍林立、燦然映及陽光、此日〇〇部隊長、在壕之附近、由汽車下車、又騎馬、以日本旗爲先頭、率從櫻田〇〇部隊長、山下〇〇、步武堂堂、由北大門於一個〇隊之護衛將兵護衛中入城、即於勇士整列之鎗劍林立中、〇〇部隊、肅肅然進行城內大路、十時半〇〇部隊長以下、威風堂堂、對由城內大路蜿蜒接續到南門外之皇軍部隊、閱兵終了後、於是太原之入城式告終、

張國務總理大臣
覲見日皇奏陳答禮
陛下特賜御陪食犒總理

【東京十一日電】天皇陛下、十一日特對十日入京之滿洲國國務總理張景惠氏賜予午餐御陪食、慶祝日滿不可分離關係、東亞和平基礎愈固、蒙此無上光榮大爲感激之老總理張總理、威容堂堂、偕同阮滿洲國大使、並由神吉總務廳次長以下十人隨從、由坂下門晉宮、在鳳凰間拜謁天皇陛下、對治外法權撤銷及滿鐵府屬地行政權移讓、謹奏答謝之詞、陛下對此賜以優渥之御言辭、更對隨員一同亦賜謁見終了、陛下出御豐明殿、東久邇宮亦御臨席、以張總理、阮大使爲中心、湯淺內府、松平宮相、廣田外相、百武侍從長、宇佐美侍從武官以下側近者等、亦被召請、對一同御陪食午餐後、在牡丹間賜以茶菓、種種御歡談、呈日滿親善御意殊深之景象、過二時入御、張總理一行感激、退出宮中、

在帝都之總理 參拜明治神宮

【又電】滿洲國總理張景惠氏、帶同隨員十一日午前八時參拜明治神宮、九時參拜靖國神社、對爲滿洲國建設而犧牲之日軍將兵英靈、捧深高感謝誠意、更歷訪平沼樞府議長、賀屋、永井、大谷各大臣、松平、小山兩院議長、十一時五十分歸還、帝國旅館、

歡迎張總理 大提燈行列

【又電】東京市主辦歡迎滿洲國張總理提燈行列、使教育局、青年學校、青年團防護團等合計三千餘名動員、自十一日午後七時、以二重橋滿洲國大使館爲中心、盛大舉行、

政府在首相官邸 設宴歡迎張總理

【東京十日電】爲對治外法權撤銷致謝意、並慰勞日軍計、十日入東京之滿洲國訪日答禮使節張國務總理、是日下午六時半、出席總理、外務、陸海軍、拓務、司法、遞信七大臣在首相官邸所設之共同歡迎大晚餐會、是夜首相官邸正門似語日滿親善之日滿兩國旗頻翻、出席者有滿方張總理、阮大使、神吉總務廳次長、俞交際科、袁第三科長、原、楊兩參事官、李武官等、日方近衛首相以下各國務大臣、荒木、安保、町田、秋田各參議、平沼、荒井樞府正副議長、松平小山、貴衆兩院議長、各省次官、政務官等九十名、賓主歡談中、開盛宴、近衛首相起立致詞、祝賀滿洲國治外法權撤銷、並力倡日滿親善、是時張總理亦起立、對日本帝國之厚誼與援助、恭致謝意、並祝日滿親善、八時後賓主盡歡而散

× × × ×

對麥氏逝世 日政府弔慰

【東京十日電】關於前英揆麥克唐納之逝世、日政府向吉田大使發出訓令、對英國政府表明深甚弔意、並由廣田外相經該大使對麥氏遺族拍發弔電、

〇〇將軍檢閱 大輪送船團

【上海十日電】〇〇將軍、於視察本月五日未明在杭州灣敵前登陸作戰情況後、立於軍艦〇〇艦橋上、行洋上檢閱〇〇指揮之大輪送船團、檣頭高揭歷史著名信號、因此士氣更振、其信號如次、

一舉決勝、是男兒奉公之時至期將士努力健鬥、

川越大使 歷訪各長官

【上海十日電】川越大使、因患痔疾甚劇、故除外交折衝以外、不與外部接觸、在法國租界官邸中深居簡出、最近日趨痊愈、十日晨九時半、該氏偕星田秘書官、歷訪松井最高指揮官、長谷川司令長官、大河內司令官、陳述慰問、並賀戰捷之喜、次赴西本願寺、憑弔戰歿者英靈、正午甫過、歸還官邸、

巴西政府 頒布新憲法

【里約熱內盧十日電】巴西政府、十日與頒布新憲法同時對全國軍隊、發告說明其事情之如左布告、新憲法基於適合剎下國際情勢之原則而頒布者、吾人爲依民主主義政體之修正、不能對付此情勢、

本日三大張

本報十一日午前零時發行不再誌號外、閱戶若未接收向報差可以索要

廿九軍間諜潛奉劃策
首魁以下一網打盡
奉天警察署奏凱歌
十一日午后三時弛禁

前當日華風雲告急之際、奉天警察署接到活躍於抗日戰線之廿九軍間諜、喬裝商人、潛入滿洲、詳細調查日滿兩國軍事、政治、交通狀況、製成報告書、送達北京廿九軍總部之情報、故該署高等係全体動員努力偵查犯人、並禁止揭載關於此事之一切消息、以資便利搜查工作、茲已將首魁袁平以下四名就擒、一網打盡、同時並已調查終了、該署始於十一日午後三時發表、

爰奉天署高等係、偵悉有廿九軍間諜、潛入此間、即探查該黨之動向、乃在八月中旬左右、在奉之間諜一名、藉南三經紙屑商張緒鎮名義、致報告書於駐北京廿九軍王參謀長、適以受信人未在、乃由京寄還及至按寄信地址發還寄信人、亦並無是人、經檢閱結果、判明係該黨之報告書、個中底蘊和盤曝露、該報告書內容 如左、

指令秘電二通、業已收到、我等謹遵指示行事、(中略)自蘆溝橋事件以來、在奉天市內編成防護隊、選拔學生各會社社員等、實施軍事訓練、恰如戒嚴下戰備狀況、如防空演習、在燈火管制之下、午夜十時後、絕對禁止行人、又國內列車各線開到時間、亦行變更、關於顛覆列車、刻下尚無妙計、偵探曹長于學彥以下全體密探、咸能忠實遂行職務、黑河蘇聯軍情、皆仰彼等報告、目下加入人數、達數十人、運動資金、甚感不足、祈見信後、火速匯下五千元、至於我等巧扮商人、諒不致爲敵國窺破、請釋厪注、

此致
參謀長侍鑒
奉天大西城門外
第二十九軍便衣隊首長
袁平

在早瀨主任指揮之下、以十一月一日[illegible]四時出動、搜查大西城門外[illegible]、逮捕一黨魁首、原籍山東省平縣西北鄉、現爲大西城門外紙屑處經理第二十九軍便衣隊首長袁平(一三)以下、南三經路秀生洋行經理張緒鎮(三二)、同店員于學彥、(二四)同店員姜玉義(三一)等三十餘人、推究結果罪狀大白、因懲治主魁袁平並張于姜 等四名、以違反叛徒法、送瀋陽警察廳其他人犯、均行諭誡釋放矣、

□□□

市內搶劫案頻仍
兩日間五起
盜匪得贓後遠逸警方正嚴緝中

奉天市內、九十兩日間、南市場、鐵西、皇姑屯等警察署境內、相繼發生強搶路劫案五起、匪等均行逃逸、警方聞報後、爲肅清匪患計、現已嚴佈警網、大肆搜索中、茲將各案分誌如下、

A 南市場警察署管境、羅士圈子村、門牌一三號、姚漢武、現年四十三歲、以營商爲業、九日午后六時三十分、突來怪漢三名、以問道爲由、姚某正答對間、忽有一人從腰中掏出自來得手槍一支、餘匪一人、亦同樣掏出手槍、在門把風、一匪徒手、由持槍之匪、威嚇家人、不許聲張、徒手之匪、將錢匣打開、搶去國幣三元、金票一元、銅子一元餘、並司令牌煙捲、駝絨本色毛織衣上身一件、價值八元、舊紫繭綢被一床、價值八元、銀手鐲一副、價值四元、搶畢、又按人搜翻、適姚某家中來客周廣祥方景先二人、被匪由周某腰中翻出國幣十二元、方某腰中翻出一元五角、得贓後、即行逃逸、

B 該村門牌三七號、住戶樊國治、亦係小本營商、同日午后七時許、亦闖進步匪三人、二匪持自來得手槍、一匪徒手、持槍之匪一把門守風、一威嚇家人、不准聲張、徒手之匪、竟持刀將樊某頭部砍傷、長約寸許、血流如注、當時昏倒、不省人事、匪等便翻箱倒櫃、大加搜索、搶去鋼子四元五角、紅橋烟捲一包、價六角四分、金鐘烟捲一包、價六角四分、得贓逃逸、方向不明、

C 南市場十里碼頭工房子、十日午后十時、突然闖進步匪三人、二匪持械、(何槍不明)一匪徒手、進屋將該工房同住工人二十餘名、均令伏在被內、不許聲張、然後將工頭高金蟾痛加威嚇、搶去國幣一百餘元、即行持贓逃走、方向不明、警方得報後、南市場署大舉動員、嚴重搜查綫索、偵緝逸犯云、

D 鐵西警察署楊士屯派出所管界、上沙坨子村、住戶張福山、以開雜貨舖爲生、十日午後七時十分許、突闖入二匪、均持自來得手槍、將家人逼入一室、由一匪看守、一匪實行翻箱倒櫃、結果、搶去國幣十六元、銀幣三元八角、哈德門、司令、仙女烟各十盒、匪等得贓後、即奪門逃走無踪、現警廳已通令關係方面、嚴行搜查中、

E 北陵前鐵路學院學生陳清、十日午後七時許、由城裏返校、歸途中行至皇姑屯警察署管內、大陸村南道上、時約九時廿分許、突由路側闖出匪人二名、一持八音手槍、一持自來得手槍、當將陳某攔住、威索財物、結果、搶去國幣五元、學生外出証一枚、包袱一個、內有藍色女袂袍一件、灰毛呢袂袍一件、白綢大衫一件、白串綢大衫一件、白被單一床、匪徒搶畢、乃行逃走、陳某遂至警所報告、請求查緝云、

慶祝日德意防共協定成立我中央舉行滿日德意聯合交歡會

全國民政廳長會議
定期在京舉行

爲指示今後全國各地地方行政之方針、並附屬地行政權移讓後之關於地方官署機構之改革、中央民生部、擬於本月十七八兩日間、在新京召開民政廳長會議、奉天省公署、於接到該項通知後、即擬定屆期由王民政廳長躬親前往、出席參加、目下正在準備中、又省公署各廳科長等、爲籌議本省對於各項行政之改善經過、以及將來行政之計劃、於昨十一日午前十一時許、舉行各廳科長會議席間對此次中央各廳長會議擬定舉行之次長廳長會議各項、舉行協議云、

保健司積極準備
充實醫療設備

【新京專訊】據中央保健司調査、國內開業醫、總數達一萬四千七百名、人口比率爲每一萬人四、三三人、較諸友邦日本之人口、比爲八、二六人不過達其一半、就中右項一萬四千餘名中、漢醫占其多半、至受正軌教育者、爲每一萬人九〇、五三人、狀極寒心、更由國內醫師死亡率及人口增加率觀之、爲維持人口與醫師間之比率、必須每年至少補充醫師四百餘名、然國內醫學機關之現狀、在新京奉天哈爾濱三地、僅有四學校、其畢業生、每年亦不過百七十名、至於齒科醫師總數、將鑲牙業者合算亦不過達八百五十八名、其對人口之比率、每一萬人〇、二五人、較諸日本之三、六人、眞有雲泥之差、又如藥劑師總數、且全國僅有一千零五十九人、人口每一萬人爲〇、三一人不能與日本之三、六〇人同日而語、中央保健司有鑒及此、一方獎勵有經驗者之開醫、並歡迎外國醫師之來滿、他方實施醫師考試施行細則、努力充實國內醫療機關、決定自明年度起、向國民保健之向上、醫位之向上、醫齒業者資質之向上等、銳意邁進、新豫算亦以此主旨編成、如新京醫科大學之整備擴充、藥學講習機關之開設等計畫、亦已決定、

齊垣領警
舉行廢廳式

【齊齊哈爾】齊齊哈爾總領事館警察署廢廳式、今日午後三時半起、假此間日本人小學校、由滿日官民二百餘名出席下舉行、午後五時、嚴肅中閉式云、

御影池長官抵京

【新京專訊】由關東州長官轉任內務局長官之御影池辰雄帶同家眷、于十日午后八時四十五分、乘鳩號車抵京、由武內管理局長、岩澤企劃科長、及其他內務局關係者之迎迓、入大和旅館、

【圖即澤田參事官代理植田大使致訓示】

大使館警務部
舉行廢廳式

【新京專訊】伴隨治撤、警察權移讓、外務省警察官殉職者招魂祭、及大使館警務部廢廳式、十日下午二時、在祝町太子堂盛大舉行、首先舉行招魂祭、其次助移入大使館警務部廢廳式、三浦第一課長、報告警務部事業經過沿革、其次全權大使代表澤田參事官有訓詞、於是意義極深之廢廳式告終、

參事官會議
召集改期

奉天省公署、爲討論治外法權撤廢最後事宜、曾擬于本月十三四兩日、召集各縣參事官會議、茲因種種關係、該項會議、改至十七、十八、十九、二十日舉行、已通告各參事官知照云、

產業部人事

【新京專電】隨岸林野局長辭任、產業部人事、于十日發表如次、

畜產局副局長 井上俊太郎
任林野局長(簡任一等)
產業部理事官 橫瀨梅兒七
任產業部技正(簡任二等)
命農務司特產科長兼務
林野局長 岸良一
依願免官、

移讓後郵政業務
郵局所長會議
滿日双方關係者出席舉行

【新京專電】協議移讓後一般郵政業務之關東遞信局管內州外郵便局所長會議第一日、於十一日午前十時、在新京紀念公會堂開會、出席者、計遞信局方面、伊藤遞信局長、宮本總務課長、木下(新京)阿部(奉天)金井(大連)石川(安東)各中央郵便局長、及所長等八十二人、滿方平井出交通部次長、岡本郵政總局副局長、及局員等廿餘人、開會後、首由伊藤遞信局長致訓辭、次由岡本郵政總局副局長、說明滿洲郵政現狀、繼而各局長先後傳達關於移讓之所管事務、午後四時散會、開該會議第二日(十二日)協議事項、爲郵便滙兌、儲金、保險年金等、第三日(十三日)則爲一般事務云、

戰歿者慰靈祭

【齊齊哈爾】轉戰北滿各地樹立許多功績壯烈陣亡之〇部隊陣亡者慰靈祭、十日午後二時、在此間西本願寺、由滿日官民多數參列下嚴肅舉行云、

二人互戀一妓
爭風竟起殺機
趙瑞珍慘死郝慶凱刀下

小西關住戶郝慶凱、年三十歲、向爲網緞商、素好尋花問柳、時入北市場某妓館、樂而忘返、但彼不過是一小販、財力有限、而妓何堪長此蠶揮、不免漸見減少、彼有朋友趙瑞珍、現年廿八歲、住在工業區六馬路、亦係網緞行商、趙亦時往郝某所識之妓處留宿而双方情意不淺、郝趙兩人、雖是朋友、爲一娼妓、心中竟起爭奪、然而郝某、經濟漸窮、恐該妓心情離彼而就趙、并且擬將趙害死後、將其網緞私入自己的手裡、遂決意將趙殺害、十日午后一時許在北市場擺攤小販上用一毛半錢購一厨刀、旋於午后五時許、誘趙至北市場、饗以晚飯稍飲杯酒、嗣往南方散步、在附屬地朝日町三十六番地附近、郝某入小胡同解小便後、騙趙曰、不知如何落下錢包、以故趙某屈身搜地、郝某看到此機、即拿出厨刀、用力砍下、傷其左耳朶之上、但趙未死、拚命向西逃跑、郝某追擊、終於趕上、將其亂砍、全身負傷八處、終至趙某倒地瀕死、當時附近鐵道總局社宅夜警、聽到叫聲、跑出門外、即看此狀、於是郝某、路逃竄、趙某雖已瀕死、供出犯人之姓名後、移時殞命、於是警方除一齊張非常網外、即赴郝某藏其商品的北市場東昇棧、時已無踪、終於午后十一時半許、在奉天車站內、逮捕將乘車赴京之人犯、逮捕之迅速、頗爲一般人所稱許云、

協和市署分會
試演募金戲劇

協和會奉天市公署分會會員、爲謀普及募集國防之献金、組成職員俱樂部於小西邊門外一經路、並聘得名票 吳醒亞等担任 指導、結果、定於本月十四日午前十時許、在城內市商會先行舉行彩排一次、然後再行定期、在市內大戲院舉行募集献金演劇大會、其試演之劇目、擬定如下、

▲探陰山、▲托兆、▲鍘美案、▲捉放曹、▲武家坡、▲烏盆計 ▲遇后、▲賣馬、▲法門寺、

春日町美裝工作
經費即將籌措

市內日站春日町、商戶櫛比、素有奉天銀座徽號、每至夜實店街頭、電燈萬點、倍極絢爛、惟斯項電燈、仍爲舊式電桿、殊爲美中不足、故日前春日町會、自都市美化交通便利等見地、會有撤去電桿敷地下線計畫、當與電業電電兩會社等關係者、研究協議結果、大抵以經費二十六萬圓實決定行、至於經費籌出辦法、滿鐵電業電電三方、担負一半、(其中滿鐵補助五萬圓、)其餘一半、由春日町會籌措、故町會將於十二日在美術具樂部、招開臨時總會、協議籌出經費具體方策、決定之日、則大奉天美術文化市街、將出現於春日町內、與奉天銀座徽號名實相符云、

法院旁聽錄
酒後無德乎强搶乎
白林富處徒刑十年

白林富、遼陽縣人、年二十二歲、住古家子、在首山驛鐵路工作、家境寒微、本年六月二日午後二時、在首山驛與開設小舖之劉子岐、因討欠款及兌換小票爭執、彼此動武、白林富將劉子岐用木棒擊傷頭部、經遼陽地方檢察廳、偵查屬實、起訴同級法院審訊結果、判處徒刑十年、該犯不服、上訴奉天高等法院、經審判長李範明開庭審理、茲將筆錄記下、

問、(白林富)多大歲數、
答、二十二歲、
問、那縣人氏、
答、遼陽縣人、
問、住什麼地方、
答、住古家子、
問、你是作什麼的呀、
答、我在南滿鐵路首山驛鐵道作工啊、
問、你家有什麼人、
答、有父母、哥哥、嫂子、侄男侄女呀、
問、有什麼財產呢、
答、有三間房子、半日地、
問、因你犯强盜殺人未遂罪、經遼陽地方法院、判你徒刑十年、你不服上訴本院嗎、
答、是、
問、今年六月二日午後二時、在首山車站、將開設小舖的劉子岐、用木棒擊傷、搶去國幣五元、烟捲一大盒嗎、
答、不是搶他、因他與我要錢打吵子屬實、并非搶他呀、
問、你家離首山站多遠呢、
答、五里多地吧、
問、你在鐵路作多少日子的工啦、
答、兩個多月啦、
問、作什麼工呢、
答、修補鐵道、抬石頭子呀、
問、判你十年徒刑、你還上訴、有什麼理由呢、
答、我應搶他、我是喝醉酒打吵子不假、反說我搶他錢啦、
問、也應打、也應搶啊、
答、打架不假呀、
問、因什麼打架呢、
答、因喝醉酒、我拿十元錢的票還賬、他說是五元的、因這個才打起來的呀、
問、在原審你都承認啦、空口主張能行嗎、
答、素日都認識、能搶他嗎、既搶早跑啦、也不能等十拉天才抓我呀、
問、你在鐵道、是臨時的小工、不是長工啊、
答、是、
問、你將劉子岐腦袋後邊打傷啦、
答、他也打我啦、
問、你是先用木棒、後用石頭打的呀、
答、應用石頭打呀、
問、用什麼東西打的呢、
答、小柳條棍呀、
問、你吃一毛五分錢的燒餅、拿十元票叫給換、不換才打的、是不是呢、
答、吃一毛五分燒餅子不假、但是我應搶他呀、
問、劉子岐的腦袋、叫你打破不假吧、
答、我的腦袋也被他打破啦、
問、你說打架、有什麼證據呀、
答、趙連城知道、我們打架呀、
問、喝醉酒、有誰知道呢、
答、白永餘知道啊、

檢查官許宗識、起立陳述意見、本案事實明瞭、請貴院依法核判、

指定律師黃紀雲、起立辯護本案被告人因喝醉酒打架、并非强搶、確有証據、請貴院調查爲盼、

審判長宣諭、本案今天辯論終結、候判、並押下去吧(閉庭)、

縣技士農事合作社
專務董事協商會

奉天省公署、定十二月九十兩日、在省公署會議室、開第一次縣技士並農事合作社事務董事協商會議、竹內省次長、實業廳長、井上農務科長以下、各縣技士、並十五縣農事合作社專務董事等六十餘名出席、由縣技士各報告產業五年計畫進行狀況、並由專務董事報告合作社事業狀況、由農務科三箇技士、樹、西林兩技佐說明明年度事業方針後、行各自意見之交換、依此以期確立明年度事業計畫、

冠蓋往來

▲吉田奉天鐵道事務所長、十一日午前七時五十分由連返奉

△登陸東上

(本報特派員 李 [illegible] 森)

八日午後七時半、我們終於[illegible]「[illegible]丸」的[illegible]、[illegible]得到新的生機、於是在下關碼頭上、給友邦留下了第一顆足印、

初臨朝鮮是夜、初臨日本也是夜、似乎另一國度底面目、都願在夜裏介紹給我們、現在我們踏進了友邦的界綫、在這裏發表本團的訪日聲明書、(原文見國通電)、闡明一行的使命和目的、實行了訪日的第一個階段、這時、本報社長的老友滿洲國駐門司名譽領事[illegible]原先生、特來到站出迎、招待我們在珊約旅舍、當時間挪到八點二十五分、『富士號』快車已在候着我們、

第二次 登火車時、風在吹着、雨還在下着、朋友、我介紹給你、這車是非常整潔的人[illegible]是非常和藹的、沒有洩氣、也[illegible]的招待、在他們身上找不出半點[illegible]、乘客們對我們沒有歧視的眼神、當我們尋不到座次時、友邦人會熱誠地讓出半座來、要換了我們人、哼……在夜裡、在車中、陌生人走着陌生的路子、自然是一片的模糊、到食堂補足我們七個空空地肚子、跟友邦人越談越覺[illegible]

[illegible]畢竟是換了個世界、這裏沒有廣漠地荒原、更沒有枯黃地敗色、這裏處處是深綠、暖暖地空氣、在告給我們氣候待遇的不平、一層層的山嶺和隧道都一樣難於計算、蒼老的松雲密森森的壓滿了山體、農家們利用山坡種些短苗、靜岡的茶枝[illegible]田裡的稻苗都染上了金黃色星散着的農家板屋、全是深藏在綠色底陰影裡、農民都披起蓑衣、不是佝僂在田間、便是垂釣在河畔、有時一片地裏滿架着青黃相間的橘樹、有時一[illegible]柿樹挑到牆外來、躲在一旁[illegible]

[illegible]在那[illegible]蕩着幾隻漁船、雅逸在充分地獻給我們、可是、那無處不見的、却又是『祈皇軍武運長久』的戰時底口號、——綠化的日本、詩意的日本、

[illegible]當我們[illegible]吹着、雨還在下着、攝完影、幾輛汽車把我們載到宮城、在雨中遙拜之後、我們便下榻在植木屋旅館、從此算揭開了東京生活的第一頁、

介紹奉天著名醫院

新井醫院
內科、性病科　小兒科、婦人科
入院隨意
奉天 琴平町四番地
電話(三)五三七三番

牧醫院
產科婦人科
入院應需 派出產婆
奉天 紅梅町九番地
電話(三)四五五六番

岩竹醫院
花柳病、肛門病　皮膚病、一般外科　X光線科 診療
入院隨意
醫學博士 岩竹博
奉天 八番町四
電話(三)三八七七番

空閑醫院
產婦人科
入院隨意 派出產婆
醫學博士 空閑重秋
奉天藤浪町十六滿鐵消費組合裡
電話(三)六一四〇番

岡本醫院 產婦人科
入院隨意
奉天 稻葉町八
電話日滿(三)二一七八番　二二四五番

加藤醫院 外科
內臟外科、一般外科X光線科
醫學博士 加藤守吉
【入院應需】
奉天 稻葉町八番地
電話(三)三六八七番

眼科 高尾醫院
診療時間 午前九時起 午後九時止
入院隨意
奉天 青葉町一番地
電話(三)四二五七番

永松醫院
耳鼻、咽喉科
入院隨意
醫學士 永松秀雄
奉天醫科大學正門前
電話(三)二二三三番

中島醫院 齒科
齒科
奉天 住吉町六番地
電話(三)三二八一番

大成齒科醫院
診療科目　口腔外科　保存齒科　齒槽膿漏科　補綴齒科　矯正科　拔齒科
奉天商埠地十一緯路
電話(二)一五六四番

西田醫院
產科　婦人科
院長醫學博士西田義一
入院隨時 派出產婆
奉天 木曾町十一
電話(二)三一〇九番

松岡醫院
內科 外科 眼科　診療 午前八時 午后八時
嗎啡癮中毒 入院治療應需
奉天十間房 金城館橫大街
電話二 三四二五番

末岡醫院 齒科
齒科專門
奉天 平安通十四
電話(三)四三二六番

岩切醫院
皮膚科　花柳病科
隨意住院
醫學博士 岩切友志
奉天浪速通三四番地
電話(二)二七八五番

齒科 西田醫院
奉天商埠地十一緯路 南市場警察署東一丁

齋藤醫院
外科、性病科、內科、小兒科、
入院隨意
奉天 稻葉町三番地
電話(三)二七一七番

稻森醫院 小兒科
小兒科專門 X光線科
醫學博士 稻森誠一
奉天 藤浪町七番地
電話(三)五八四八番

龜山醫院 產婦人科
產婦人科
隨意住院 派出產婆
醫學博士 龜山正雄
奉天琴平町十五番地(大廟前)
電話(三)三七五五　三五七三番

堀江醫院 齒科
齒科專門
奉天 琴平町五
電話(三)七五七四番

立川醫院 齒科
齒科 口腔外科 一般
奉天加茂町五番地 公會堂北側
電話(一)三五二五番

鴉片 嗎啡・海洛因　迅速戒除斷癮新藥

嗎類斷癮

嗎類斷癮・與衆不同
奏效特靈・絕無弊病
用忌鴉片・立見效功
嗎啡海洛・斷除尤神
萬試萬靈・名醫齊稱
世界第一・戒煙聖藥

總發行所 大連市山縣通七 藤澤友吉商店
前製造所 植村製藥所
現製造所 協和藥品洋行

君欲保愛兒之健康
必常備此藥片也

孩童藥片

味如糖果 孩童喜食 常服此片 嬰兒肥胖

四十片裝八角 外埠不加郵費

主治效能
●傷食吐乳 ●便閉腹痛
●疳積嘔瀉 ●下痢青便
●驚風咳嗽 ●感冒頭痛
●消化不良 ●小兒諸疾

各埠藥房均有經售

奉天小西門內路東
總發行 薩華大藥房
電話(四)二九一三號

因為 時代 優良 經濟

三塔牌化粧品

總批發
奉天柏內洋行

明治美麗牌煉乳

完全代替母乳滋養豐富
對於嬰兒有偉大的幸福
能使體格強壯而且轉胖
食久決不生厭非牠不可

大連・奉天・新京
哈爾濱・天津

明治糖果公司

老牌調味精粉

味の素

(味之素)

如今飯館時髦的家庭莫不使用味の素

來賓滿意　厨役喜歡

福昭創業記 (111)

（儒丐 著）

—廖經世畫—

第十五回 續和議太宗申七恨 戰寧錦明將守孤城

卻說袁崇煥以巡海閱兵爲名。把久據海外。無人奈何的毛文龍。哄至雙島。先以言語打動他。理宜告職還鄉。怎奈文龍方在作他襲取朝鮮。獨立爲王的迷夢。那里悟得到眼前正埋着一個殺身大禍。自然不以崇煥之言爲然。並且他驕傲慣了。那里把崇煥這樣一個文官看在眼裡。一切都不在意。竟被崇煥預伏甲士。突出縛之。幸虧是在雙島。崇煥所部人多。如果在皮島。或是毛文龍先有防備。他們也許全體鼓譟。互相火併起來。到那時正不知要惹出什麼樣的一個大亂。幸喜毛文龍的兵卒。全在山下。隨身幾員將官。也都嚇慌了手脚。便這樣捆羊一般。把毛文龍殺了

總算是萬幸。這時消息傳出。島中一陣大亂。文龍部兵。大半奪舟逃走。去到皮島報信。如果文龍平日是個人物。多少有點田橫那樣愛士之心。他島中也應有一二英雄人物。和他共生死。無奈他平日只知圖利聚斂。威福自恣。手下所用的人。無非是些海盜烏合之衆。眞的懷才尙義之士。那肯到他那里去當他的孫子冒爲毛姓呢。所以聽了文龍被殺消息。早已逃亡大半。所餘的只不過是些老弱殘兵。以及無處可歸的亡命之輩。崇煥早已料到他們無能爲役。當下派人到島中去安撫說。罪在文龍一人。餘者無罪。並且還有賞。當下島中人衆。也就惟命是聽。全歸崇煥節制。於是崇煥把更定營制。規畫餉銀數目。以及另委將官管理之事。全行奏向明廷。這時崇禎二年五月。明帝見崇煥未先奏明。便把毛文龍斬首。心中十分駭怪。如今又見他裁了不少兵。反倒把餉銀增高。未免更以爲奇。但是崇煥在寧遠曾立大功。關外之事。正賴他料理。也就一切不問。反倒傳旨褒獎。並宣布文龍罪狀以安其心。殊不知他的殺身大禍。已在此時種下一個老大的遠因。原來袁崇煥和熊廷弼毛文龍三個人。雖都一時之彥。而結果卻都一樣。當熊廷弼被罪時。就有人說。如果有熊廷弼在世。必不至此。如今又拿這些話來惋惜文龍。後來明帝殺了袁崇煥。又把惋惜熊毛者。來惋惜袁崇煥。天爲何不留一人。以試驗他們的實效呢。把失敗的死人。當作天神一樣。可是把成了功的偉大人物。不問生死。卻看得稀鬆平常。一點崇拜紀念的心情也沒有。這樣的重大毛病。若是一日不改。那末中國一定是免不了滅亡的。現在我們把這些閑話。姑且不提。一俟有了餘暇。我想作一篇『我的

袁崇煥再論』。此則[illegible]。而且天命十一年。太祖因攻寧遠不克。[illegible]的明軍[illegible]。便[illegible]而還。到了八月。太祖因病賓天。太宗繼位。袁崇煥因爲連年用兵。遼西殘破。必須假以相當的時日。方能有備而無患。所以他想求李剌麻。以弔喪爲名。想着提出和議。以便從容防備。偏巧這時太宗也正不樂西進。打算一鼓擒毀毛文龍老巢。把朝鮮收歸自己卵翼之下。以絕後顧之憂。所以也願與明言和。才派方吉納溫塔什與李剌麻偕行。去見袁崇煥。誰知爲了國書體式。崇煥不敢接受。仍把方溫二使遣回。這時太宗正派兵向朝鮮進征。國中兵少。仍願以和議手段。牽制中國。所以二次又派方吉納溫塔什二人齎書前往。說明所以與明失和搆兵之故。

日本國歌的由來 (四)

（柯政和）

此曲只可用軍樂吹奏。而不能歌唱。但因無其他的曲子可用。只好把牠暫時用做天皇禮式歌。

後來軍樂長中村祐庸建議改訂樂譜。其理由有二。

一 樊吞的作曲爲軍樂只可吹奏而不可歌唱。

二 此曲與國民性毫無相關。而且當做歌曲看來。是個毫無意味可言的東西。

明治九年海軍軍樂隊長倉祐庸（後改姓中村）呈『改訂慶祝天皇陛下的樂譜』的建議書於海軍省。中村便是薩藩出身的三十名軍樂練習生中之一人。

海軍省採納其建議。擬從新改訂其樂譜。乃因明治十年發生西南戰爭。軍樂隊出征。未能着手改訂。到了明治十三年七月。方組織『君が代』的樂譜改訂委員會。其委員是海軍軍樂長中村祐庸。陸軍軍樂長四元義豐。宮內省伶人長林廣守。海軍省軍樂教師愛客特四人。

委員會討論的結果。議二項辦法。

一 用『君が代』爲歌詞。

二 委托宮內省式部寮雅樂課作曲。

於是雅樂課諸人作了數種國風曲譜。送呈海軍省。海軍省即命愛客特由其中選出一個適當的曲譜 並加製和聲。雅樂課的林廣守。芝葛鎭。東儀季熙赴海軍省聽其吹奏幫同選擇。而將林廣守所製的『君が代』曲譜。修改數部分。日本國歌才告完成。

像如此所製的和聲。極具宗教的色彩並甚莊嚴而且富有日本風味。堪稱得當。

曲譜從略。歌辭如下。

皇統傳萬代。萬萬代。又萬萬代。
キミガヨハ　チヨニヤチヨニ
像一塊。小石頭。
サザレ　イシノ
イハホトナリテ
已經變成大磐石。
コケノ　ムスマデ
在上面。長滿青苔。

（完）

閭山曠觀亭考 (31)

（思梅）

▲東丹王讀書處／乾隆帝東巡時／及閭山[illegible]記

此後又二十四年。即乾隆四十三年戊戌。帝作第三次東巡。往返均由廣寧。雖此次未[illegible]時。可入山轉遊。並更有所題詠。[illegible]始東巡謁祭三陵。如此以兩次寫先。其于[illegible]蹕臨之如何深愛。亦可知矣。考帝此次東巡以前。曾至江南四次。又以第一第二兩次東巡。[illegible]內吉林邊境。[illegible]大舉行。不無[illegible]。故此次東巡。[illegible]時帝已六旬有八。幾近古稀之年。夫孝思在抱。[illegible]先于乾隆四十二年九月。發出上諭。昭告臣民。[illegible]定爲創業之地。永陵。福陵。昭陵。巍然在望。皇祖聖祖仁皇帝御極六十一年。曾經三次展謁。孝思追遠。常切覲承。朕自乾隆八年及十九年恭謁祖陵以來。迄今已二十餘年。遙企橋山。每深依戀。…朕現在精力如前。尙堪遠涉。擬於明歲秋間。前詣盛京。恭謁祖陵。以申積悃。所有蹕路往來。俱由內地出山海關而行。於蹕頓安營。較爲安便。尙在二十七日之內。途次不行圍。至盛京時。不陞殿。不筵宴。朝鮮國勿遣使朝賀。其札薩克蒙古王公等亦毋庸朝覲。至啓蹕日期。屆時再降諭旨…』。此諭降後。沿蹕路官民。當然籌備恭迎。直至翌年七月二十日。始由北京啓鑾。是時。皇太后及皇后。俱已崩逝。此老皇帝扈從與行者。不過諸王。貝勒。及群臣而已。其行程即由北京出發。取道山海關東進。八月八日抵廣寧。除親謁北鎭廟致祭醫巫閭山神外。當即入山遊覽。於廟側行宮駐蹕。至少亦必有二三日之多。然後通過奉天郊外。未入故宮。直向興京進發。十七日抵永陵謁祭。閱興京城。歸途於二十二日至福陵謁祭。次日至昭陵謁祭。入奉垣故宮。駐蹕凡八日。九月二日由奉啓鑾。仍循舊道西進。過廣寧。不再入山。經山海關。再謁東陵。至二十六日還幸北京。此行共計兩月零六日。除于奉天故宮。長寧。實勝諸寺。留有題詠外。仍以閭山即景。繫詩刻石爲多。且得流傳於後世也。

帝未入山前。行廣寧道中。望閭山形勝。會詠詩刻於石上。詩曰。『長亭復短亭。古縣此重經。憑海負山處。佛中扼外形。一家非所論。九伐亦云停。寰宇今滋廣。胥爲籌永寧』。下書『廣寧道中。戊戌仲秋上澣御筆』（見本報所拓碑片）。及入山後。至觀音閣下。又有即景詩二首。亦刻石永存。詩曰。『鎭廟更西北。禮成一問蹊。縱關連海澗。直上與天齊。不盡奇和詭。誰知端與倪。無煩重徵古。七景閱前題』。又曰。『詰屈歷雲關。精藍碉巘間。漫茲悟空色。較昔異容顏。胎石松多疾。依巖鶴自閒。天成同入路。三戰別盤山』。下書『觀音閣即景二首。戊戌仲秋月上澣御筆（見本報所拓碑片）。讀此詩二首。知帝對第二次東巡所題八景詩極具感慨。所謂無煩重徵古。蓋信山間名蹟。依然舊日之傳說耳。但詠觀音閣。以此次入山爲始。至第三次來時。亦有二首詠之（未完）

紅葉蘆雪

（叔範）

天寒霜熟。草樹各呈化機。於目。啓繹幽趣。故每屆多令。蘆雪 紅葉之思。最癖人懷。螢處都市者。或且不惜跋涉於數 百里之外。以遂其快絢染於溪山之間。有晶如積雪者。有艷若臙脂者。使人接之觀。草木無靈。而有時竟能顚倒衆生若是。亦可異已。

栖霞紅葉。濃酣若燒。最爲江南人士所稱道。而蘇州之鄧尉天平。歲時楓熟。前往流連於紫霞道上者。亦頗不乏人。至兩浙東西。則以天目爲最盛。近一都（在東西天目之間）一帶。葉葉飛丹者。凡十餘里。夕陽淹照。村舍皆作赭色。人行其間。覺衣光笠影。莫不紅戀可愛。他如金華之北山。會稽之蘭亭。四周蒼赤相間。披爛於樹頭崖隔者。亦至艷麗。惟此皆係烏桕。而非楓葉。故色重如硃砂。較諸棲霞天平。尤耐觀賞。

蘆花壯觀。無過杭州之西谿。自陶家廟浮棹前進。折至交蘆秋雪兩菴。浦嶽綿綿 已覺晶光不絕。試登彈指樓頭。望四野浮絮。隨風翻湧。見者更莫不爲之銀海眩迷。訝然歎絕。據土人云。環溪數十里內。地勢卑濕。不宜穀類。利用廢壞。薄收緯蕭之利。非偶然也。外此。若海鹽之永安北湖。上虞之牟山湖。多者蒔蘆數千畝。少者亦叢苗千餘苗。清霜葉禿。因以裨益農作。是非僅供文人之贊歎而已。

雲煙萬古樓詩鈔

（古澤北冥）

▲次韻君山博士見示。却寄懷。

大陸龍蛇日。儒冠愈卓然。裁詩吟勝事。修史樂流年。紫氣倭城阯。紅霞漢水邊。何時期再會。悵望白雲巓。

▲時事

當年心計已蹉跎。劉晏胡爲遺漏多。今日度支邱壑重。萬牛廻首竟如何。

▲和嵩陽先生見示縱筆詩韻。却呈。

臨江節士嵩陽子。意氣欲衝牛斗津。星光錯落起舞劍。龍文直閃東海垠。博浪沙上操椎擊。誓爲韓王僵暴秦。慨然獨許廉淸志。時機未到施經綸。枉隨閑鷗伍漁叟。片舟棹月湘江濱。篋底常藏一壺酒。佳肴任獲幾鮮鱗。況有囊中五色筆。揮灑雲煙技通神。不須老驥伏櫪歎。君是直鉤垂釣人。

秋痕

（劉春山）

早晨起來。推開窗戶一看。呀！暗鬱鬱的天上。滿佈着白雲。涼風是不停地吹進屋來。院裡的枯花殘葉。着滿了秋露。地上。窗台上。也有點潤。像是下過了一回細雨。看幾隻小麻雀偎倚在對面的一間房簷下。不時發出唧唧的微吟。

樓樓地炊煙。與空中的殘霧相映。有時炊煙散漫在霧中。有時薄霧消融了炊煙。秋風時時地捲送來許多的黃葉。飛舞在院中。眼前頓時點綴出一種蕭瑟幽怨的景象。如嚴冬雪後。又似悲凄的荒郊！一陣微風過後。傳送來一種

報國之緣 (40)

—法國・安利・拉維旦原作—

（中塚善次郎譯）

尤蘭夫人—（忽然後退幾步說）可是。在那兒呢？是在甚麼時候呢？—他是怎麼樣死的呢？我願意要知道更詳細的情形。

尤蘭—我可以待一會兒告訴妳吧。

尤蘭夫人—不。我願意現在就要聽的。

比愛爾—（向母親說）妳要打聽這個幹麼呢？—（向父親說）是被敵人刺殺的嗎？我的哥哥…

尤蘭—是的！他是英雄…

尤蘭夫人—呵偉大。他眞是偉大。眞是英雄。我若是男人的話。一定爲他報仇。可是…

尤蘭—（向兒子指母親說）喂你好好兒聽吧。你聽見了沒有—她的話？

比愛爾—（向母親說）哥哥陣亡。這是你的宿願嗎？母親！

尤蘭夫人—是呵。當然呵…！（幾乎忘記前後）誰也不懂吧。普通作母親的人。怎能知道我現在的心思呢？失掉兩個孩子。我又同遠先生育他們當時一樣。轉變了一個新女性啦。我的思想！也一變了。我的孩子另外還有的。我的心思。全都變化了。而且。所有的感情。也都由我的全身。遠遠地離開了。所以。我剛纔說過。就是。我若不是個女人。若是個男子的話。而且。若發生戰爭。我就要出征的。一定要赴第一線去。

尤蘭呵。這是。〝大地〞和〝血〞地呼喊。

比愛爾—（向母親）爲什麼呢？

尤蘭夫人—我自己也不知道呵。不是拿人力可以解決的。我。非這我兒子的後頭。不然不行。我非出征不可！

比愛爾—媽。可是打仗還沒有開始哪。還早哪。

此時。由不遠的地方忽然間傳過來砲聲。三人聽見砲聲。都發呆地佇立在屋中。三人互相看着臉。

尤蘭—哎呀—開始了！

尤蘭夫人—甚麼？開始了甚麼？

比愛爾—那個砲聲是…？是甚麼呢？

尤蘭—宣戰佈告呀！

尤蘭夫人—宣戰？呵。我們等久的戰爭！來了。來了！（向比愛爾）比愛爾。你不要呆着了。你趕快出征吧—媽不許你再回家來。一定的。（比愛爾要和母親最後擁抱）不成！我不准你接吻。這是我對你的命令。你不知道嗎？你的哥哥兩個人。不是都死在敵軍的手裏嗎？

比愛爾—我。一定出征。請您二位老人家永久快樂和平…父親母親！我要走了。

尤蘭—（向比愛爾舉兩手）比愛爾。我也去！我也去！

〝幕下〞（完）

無線電

十一月十二日（星期五）
廣播放送節目新京放送局
前七、〇〇 國歌建國体操唱片
七、五〇 初等日本語講座
九、一〇 學校講話（奉天） 唱歌練習（二）、登山 奉天公學校四宮春行
後一、二〇 新聞
一、三五 清唱（哈爾濱） 坐宮 外二曲 苗喜珍 外三名
五、〇〇 新聞
五、二〇 英語新聞
五、三〇 兒童時間（哈爾濱） 世界近代人物小傳『麻醉藥的辛普森』張濟中
五、五〇 兒童新聞
五、五五 中等日本語講座
七、三〇 滿洲華北交換送 講演（天津） 河北今後教育之方針 天津治安維持會教育局長 沈同午
七、五〇 舊劇（哈爾濱） 擊鼓罵曹 秦朗如 外十一名
八、四五 時事解說 楊萍
九、〇〇 新聞

文虎

（潮波）

花卉冊（書名一）群芳譜
午後（左傳句一）若猶未也
蟬噪秋柳（古文句一）聲在樹間
先生不知何許人也亦不詳其姓氏（古文句一志目一）名之者誰 某甲
旅店生涯（古文句一）四方之賓客往來者
桃源（古文句一）民生不見外事
猴兒（左傳句一）申生者
漢地（古文句一）居民鮮少谷
士山約三事（古文句一）夾之會

九星日鑑

十一月十二日 舊十月十日
金曜 癸卯 先勝 定 亢宿

▲一白之人、節節向目的進展，可逐漸奏功，丙丁亥吉▲二黑之人、不宜遠行、交易上定蒙損失、丙庚壬吉▲三碧之人、專心志於本分時、自然可以通達、甲乙丙吉▲四綠之人首須和睦、勉勵家業、借貸事宜不成、甲坤辛吉▲五黃之人、雖爲小事、亦不可疎忽、宜愼重處理之、子癸寅吉▲六白之人、禦外侮、整家務、適於涵養英氣之日、午辛北吉▲七赤之人、事物頗多曲折、極爲勞心之日、丁庚癸吉▲八白之人、華美虛飾、蠱及一家、須自省悟此不良趣味、癸艮寅吉▲九紫之人、雖無活潑之發展，但時運亦爲順當庚辛北吉、

象棋消遣

準決賽奕乘錄

本報主辦象棋大會

第二組 第一局 (8)

劉運璞△（紅先）
白桂山▲（藍）藍勝

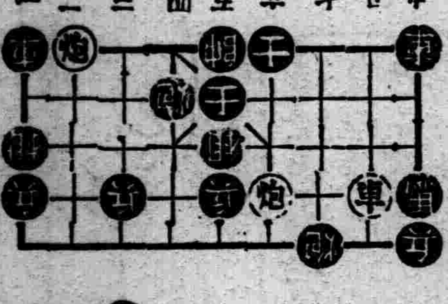

着法如左

▲砲四平七、『有進三重炮將軍、能得敵車之着、否則車二平一必得敵馬也、』△砲四平三擺炮▲車二平一、去馬△車九進三、去車▲砲七平一、去車△兵一進一、『防敵炮一平九取兵叫車、』▲馬一進三、△砲七退三、選限▲馬三進四、踏相△相五退七▲馬四進二、△砲七平六▲砲一平五去兵將軍（未完）

YCC TELEVIAN
1937年型 C—70號
使用球 76・78・78・75 6A7・42・80
七球式 電氣蓄音機
定價 ¥280.00
遞律比岸
春猶淺—
家庭融和氣象
聽遞律比岸之聲

山中電機株式會社

歡迎函購 本店在各縣城鎭設有代理處以便購用如無代理請逕向本店函購藥價外惠郵費照價加收一成但滿十元以上者讓免
頭痛藥 主治一般常習頭痛偏頭痛各神經痛及常眩並能消除鴉片嗎啡酒精等毒每袋三角每打三元
虎骨花蛇藥酒 專能驅風散寒開竅鎮痛 主治筋肉疼痛關節痠痛 四肢麻木半身不遂一切 內臟風寒疾患每瓶三元
虎骨熊油膏 主治筋肉麻木關節痠痛四肢疼痛腰肋作痛小腸疝氣肝胃氣痛月經不調赤白帶下等症大張一元小張六角
總發行所 奉天市大南關西大什街 電話四一二八七〇號 老福順堂製藥商店

日東茶園製日東紅茶

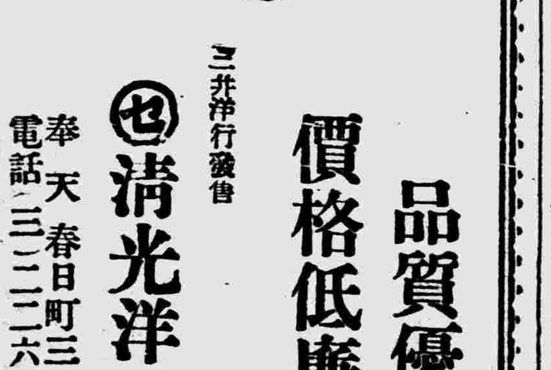

品質優良
價格低廉
三井洋行發售
清光洋行 奉天春日町三番地 電話（三）二二六三番

樓房宏壯 設備完全
堪稱全滿第一之
中國酒席 瀋陽大飯店
近日即將開幕
奉天霞町一番地
瀋陽大飯店
電話 長（3）四五七八 （3）四五八一番

奉天城內永年西藥房發行各埠鋪縣均有經售外埠函購不另加價

婦女與月經

月經是自然的產物 和生殖上大有關係

應該淸除把月經當做神秘汚穢的思想

(羅特鄧波)

說個實話。這時代的女人。早應該把『月經當做神秘汚穢』的思想除掉。

月經就是月經。不必遮遮掩掩。須知道婦科疾病。十分之七八。起於月經不良。而月經不良。又十分之七八。由於女性不懂得什麽是月經。如何維持經期的健康。呵由此看來。月經是何等值得女人重視的事情呵。那麽。我們在此且對月經檢討一下。

◇月經是應有的

月經來潮。表示女子發育過程中一個階段。表示她生殖器官的機能。已達成熟的境界。月經的血。就是婦女子宮黏膜的定期出血。子宮膜而爲什麽會出血呢？那是由於卵巢的產卵作用。每一次產卵。生殖器官就發生反應性的充血。由於子宮黏膜面充血的結果。能使表面微血管破裂。遂出血於子宮腔。由陰道排洩出來了。如此看來。婦女的月經。等於人的大小便和遺留。是生理必然的狀態。每一個女子。都如此有何神秘呢？

◇經期和人關係

凡女子發達成熟。便開始有月經。大約我們溫帶的人。通常是十四五歲。印度等熱帶的女子大約九歲十歲便有。所以她們十一歲可以作母親。廿一二歲可作祖母了。經期到四十歲至五十歲之間漸停止。正常的月經。是每隔二十八日來一次每一次以四五天爲正常。也有每三十多天來一次的。如果時間是有規律的。假如說每四十日一次。永久如此。便不算有病。如果有時忽前忽後。相差無定。便是有病了。

◇經期中的女性

月經的作用。簡捷的說。是爲生孩子。因爲月經是產卵作用的結果。卵子是婦女生殖的原子。雖要有卵子遇到男子的精蟲。卵子便包圍了精蟲。兩者配合。便是一個胚胎。將來就會成一個大英雄或乞丐。大抵月經來潮後一星期左右。最易和精子配合受孕。所以有人專門[illegible]

◇經期中的女性

經期中的女性。最好[illegible]在床上休養。不可和人多接觸[illegible]因爲此時[illegible]婦女生理上不自由。影響到心理上的不愉快。飲食減少。口中無味。[illegible]臉帶青色。[illegible](發育者或者是病)[illegible]同時初次月經來潮少女。乳房[illegible]頭部甲狀腺增大。而且月經量甚少。以後漸有定量。普通每次約重四英兩重或五英兩。

◇經期中的衛生

這是最重要的一件事(一)飲食當用淸淡易於消化者。不可吃辣椒及烟酒。(二)忌食生冷幷防感冒。(三)不可過度勞働(四)不可性交。(五)通便切勿便結(六)月經帶中。應墊潔白的細紙或消毒棉花。豆兒紙未消毒最不潔。(七)月經墊的紙棉花用後應棄之。月經帶每次用過必洗。幷用熱水消毒日光下晒乾包藏收起來方可。(八)可以沐浴(九)如肚子痛時可以熱水袋敷在肚子上。

東遊日記 (一)

(奉天女師日本修學旅行團)

十一月四日木曜 晴後雨

天將破曉。同學均起而盥漱。繼則歌聲笑聲談話聲。亦連續不絕。如此遂開始吾等旅途之第二日矣。

八時半早餐。團體和食。別饒風趣。飯後談笑聲又起。由車窗遠眺。則見沿途麥黃稻熟林深樹綠。田無荒餘。山無隙地。而溪流茅屋。青山紅葉。點綴於其間。處處呈現秋意。車身倏而穿越山洞。倏而駛向鐵橋。全綫通過山洞二十餘。吾人驚喜讚嘆。不絕於口。

太陽自東方漸漸西下。道旁田舍之炊煙。不絕如縷。吾等在搖搖車箱中。進ベントウ以代晚餐。餐後。日已西沉。再起視窗外。只有疎星點點。與村舍之燈火。相互閃爍耳。

夜十時。車抵釜山。遂登列登關釜連絡船景福丸。時雖小雨濛濛。而海頗平靜。十一時許。駛向下關。吾等亦漸入黑甜鄉矣。

十一月五日金曜

晨七時五十分。抵下關。冒雨至山陽堂進餐。九時一刻。乘車赴大阪。越數站。雨漸止。沿途風景絕佳。農村田舍。瞻列整飭。草木森林。鬱鬱蒼蒼山川綺秀。溪流瑩潔。滄海無垠。鷗波萬頃。陌側田地縱横稻黃柿紅山青樹綠。令人觀之欣欣然忘車船之勞頓。二時二十分。車過岡山驛。進ベントウ。晚十時四十分。至大阪。逆旅主人來驛相迎。遂乘地下電車地上電車大和屋旅館。是夜即宿於此。

(未完)

實事記 愛與愁 (濱如)

(十九)

『如妹妳太可愛了。』我祗說這們兩句話。還値得妳撒嬌？』她笑着說。並且拉我坐在床上。然後又對我說。我以爲在學校裏過暑假。精神上得一點安慰。誰想道到理想不成事實。比在家所受到的氣。更不幸人了』。她面龐上的笑容已去。驟然的換上悲哀。唉聲嘆氣的繼續着說。在家裏是繼母眼中的障礙物。不是打就是罵。父親又在外邊。我又沒有方法去對付。所以受到種種的虐待。使我多咯回想起來。都感覺恐怖……然而在學校裏又被幾個住在這裏的無賴同學包圍。我也曾和他們理論過幾次。但這些混蛋們。一點也不灰心。還給我造出來許多不入耳的謠言。我沒有辦法。祗好忍受。孰料無根生葉不考查事實的訓育秦忠魁。得着消息後把我教訓了兩三次。這個不算。當老師都希望學生學好。最可恨的就是會計員卜施仁。他背地裏竟說我們的壞話。(未完)

我將準備過冬

××××
×流綫×
×砲台×
××××

秋天猶巴一打捲。遞過多天的寒風來。呵。冷了！冷了！孩子等着衣裳。丈夫等着棉鞋。公婆又叨咕着被不暖和。哼。他們的冬天。就像不是他們自己的一個樣。瞪大了眼珠等着我。幹吧。女人生來挨累的命。我將準備過冬。然而。那裏是爲我準備呢？ (呂娟)

× × ×

冬來矣。朔風凜冽。砭人肌骨。身無暖衣。腹無飽食。借日東奔西馳。爲他作嫁。裁製寒衣衫。看人過冬。嗚呼！吾儕小人。無他奢念。惟望四季都是春也。上帝乎！果錫人間以長春。人人自不奔忙於過冬矣。啊們。 (耶利瑞)

× × ×

可恨的嚴多。將又要猖狂到人間。真的。我可不愁。丈夫在兩月前。把衣袍褲襖都買來了。你不要看我長的不好。丈夫可特別的愛我。就是有些點願。也是我的命好哇！現在我和我的丈夫開始過那快活的多天了。 (丑大姐)

× × ×

人逢喜事精神爽。雖然四十月有點兒冷。也將就得。反正年通月通。東街王大爺又選的是黃豆(道)吉日。拜天地時用的紅襖。我絮了二斤棉花。坐財在炕上。不用顧慮。冷不着。冷不着。與其說我現在準備過冬。不如說我是在準備出嫁。比較確實一點兒。 (六姐)

× × ×

老金家大姐。人家穿上紅色外套了。走到街上。連汽車都邁不動輪子似的向她瞧。聽媽說。不能給我做新衣裳啦。媽老了。那裡知道年青人的心呵。 (文二姐)

× × ×

咳！一年四季中就沒有什麽一天歡歡喜喜的日子。總是過着那辛酸的生活。也是我這窮人家人缺吃少燒的緣故啊！看涼爽爽的秋日。又要過去了。轉眼就要走入了冷氣颼颼的初多。我還沒有的人。不也得預備預備過多的衣服嗎？可是沒有錢呀！只好把我去年穿過的破棉襖棉褲拆洗拆洗。再重新的做上。好預備着過那嚴寒的多日！ (貧婦人)

× × ×

說個真心的話。多天的確能夠將就我這個窮人。狐裘大氅。旗袍……都能給我助助威風。所以。我不愁過多。我極希望準備過多。 (威瑞)

下期問題『火爐和火盆』

洪寇劍俠圖 【雲青山】

—二十三—

第一回 除群敵三俠士共設伏[illegible] 發忠憤二高人失[illegible]陷空島

這一秒鐘。小孩在睡夢中驚醒。睜眼看祖父歸家。起身要奔祖父訴說父死之苦。奔下床來見他娘劍横項下屍臥血泊之間。大吼一聲哭叫道媽呀。你不也管我啦。抱屍慟哭。就是鐵打的心腸。見此情况。也得悲傷。老俠客悲不勝悲的時候。再見孩抱着他娘的死屍放聲一哭。老人家頓着脚哭道。孫兒呀。你你你你別哭啦。爲祖父的心肝欲碎。我可沒法子忍受啦。說話間險些昏倒。小孩止住哭聲。抬頭看他祖父慟到極點。小豪傑一横心離了娘屍。過來跪在老俠面前。眼淚汪汪口叫祖父孫兒不哭啦。你也別難受啦。伸開兩隻小手。一指外屋床上停的亡父。一指裡屋地下他的死娘。說道祖父啊。你別想他們啦。他們是你的討債的。他們害你來啦。他們不管咱們了。咱們也不掛念他們。有孫兒我養你老送你老終。祖父呀你有我小小子就成了。全不要他們啦。這片話說出。那老人家聞此言。不亞如萬把鋼刀刺心的一般。難過萬分。再瞧小孩雪白的孝衣。被他娘的項血一染。是眞紅眞白。任何人設身處地也得肝膽痛斷。老人家收淚慘笑了笑道。如此說來。他他他們是討債鬼。小孩說那可不是。老俠聞道。孩啊你呢。小孩說我是還債來的。得還咱家老老少少九十九年呢。老俠聞言又是難過。又是疼愛。强扎掙着叫手下人預備一切。將他小夫妻裝殮起來。搭棚辦白事。遣人去看視劉老先生。囑付別說咱家不幸事件。下人們回來報知劉先生病勢减輕。不久的痊癒。老俠客大喜道。幸而未波及老友。因我喪命。這邊棺殓入意。擱了七日。送入塋地葬埋。歸家白事辦完。棚已拆去。傳話將標行中賬目淸算。過了幾日。管事掌櫃將一切賬目拿入內櫃房。報明欠外無有欠內總共七千餘兩。老俠又詳細考核了幾日。果然不欠人家的。盡是欠自己的啦。傳話備席出帖。遍請親友街鄰。此時劉老先生已然病體痊愈。也在被請之數。這日大排酒席。親友到齊。安席入座。老人家舉酒讓客。衆弟子來往斟酒佈菜。酒至半酣。老人家站身說道衆位停盃。小老兒有幾句話兒。在列位的面前表白。衆人一齊停盃說道。老人家有何見教。請講當面。我等洗耳恭聽。老人家慘然笑道。自因遭不幸。我的兒死去。標行的這碗飯我算不吃了。平安標局即日關閉。本櫃所有欠人家全還淸啦。欠我的也不要啦。叫人將一切賬目取來。放在大衆的面前。傳話用火焚化。轉眼間全然燒完。又叫人將標旗撤下。復又向親友們說道。自此之後我是閉門課孫。不問外事。又將徒弟等叫至席前。當衆說道孩子們哪。波濤島標局子名義照舊。老櫃上的夥計等全歸波濤島。那號買賣。一根草枝兒我也不要。完全給你們了。另外中另寫幾行字。乃係註明管業以十一股計算。給勾成寧家中兩股。寫完了押畫啦。又叫小孩也畫上押。請在座者一一簽押。大衆也將押畫完。字據交徒弟們收訖。這才開飯。酒席散後。諸親友各自歸家。惟有劉先生未走。同至內櫃房。徒弟們進來俱皆跪倒。口稱恩師。今天這個事你老辦的清清白白。可就是徒兒等心中不好受。不明白因爲什麽辦理。請老師訓教。老俠道你們不問我也要向你們說這片話。你們全站起來都座下。咱們且得細細談談呢。徒弟們歸座。老俠說你們劉叔父與我同親手足一樣。無所避忌。你們說咱家遭這一場大不幸的事。恐難。不許隱藏。直言來說可也。衆門人說老師叫我等直言。我們就得直話直說。叫我等看此事發生首先怪成寧。其次怪我師兄。咱師徒不在怨他們夫妻二人不知輕重。竟至失調。方至於此。老師以爲此言是否。老俠微微冷笑。說孩子們哪。你等說的是表面之上的情節。豈不知並不怨你等師兄弟及你嫂嫂。須知全怨我一個人。方有此等結果呀。劉先生與衆門人全是一怔。齊聲問道怎麽怨你老人家呢。老俠見問。嘆了一聲道。論起來我自己明白。外人不知。皆因成寧娶妻。我不該叫成寧娶妻。此錯者一也。他受傷而歸。將及痊愈。我不該離家。此錯者二也。身臨子飛波濤島入山見人家那份勢派。一切光景。比我平安標行闊綽百萬倍。一時的利心太重。此錯之三也。昧了天良。生心要把他波濤島算計過來。改換行業。豈不名利雙收。只因犯了一個貪字。將方寸挪位。正所謂之利令智昏。就將五徒弟成寧的寃仇置之不顧。調轉周折巧言令色。勾心鬥角。以拋待勞。勝了于飛。佔了山島。[illegible]可知[illegible]天降禍災。家敗人亡。試想神目如電。天理昭彰。豈容人任意而爲。我一時[illegible]

遺失圖章聲明

[illegible]

遺失房照聲明作廢

[illegible]

馬希祥啓

遺失地照聲明作廢

啓者鄙人懷德縣大嶺村黃花窪屯東公益地局六成收據兩張計中則地十畝三分六厘城則地九畝一分四厘因事變遺失特此聲明作廢

懷德縣大嶺村 郭守田謹啓

聲明 遺失地基照作廢

敝人 夥有坐落奉天市昭陵前禁荒建築地良字第二八八號計地二畝八分五厘經前奉天省清丈局發給省字第四二一號地照一紙該項地照因事變遺失茲已呈請奉天市公署補發在案頃奉十月十四日奉市財土第二三四三號批准登載遺失廣告作廢嗣後無論落於何人之手概作無效特此聲明

喬瑞周啓

遺失地照聲明作廢

敝人前買東三省兵工廠坐落奉天市大東邊門外慶餘胡同路北門牌十八號地皮一段計東西寬十一弓四尺南北長十弓二尺因事變將該照遺失除請市署補發外無論落於何人之手概作無效恐未週知特此聲明

敝人張在衡謹啓

房照被竊聲明作廢

奉天大南關富教胡同八號自己地基南北十五丈東西五丈七尺計房九間因被房戶邢寶山竊去携眷潛逃彼已呈報官署追緝並批准補發新契原領名係先夫關鼎臣名下惟此登報聲明該照無論落于何人之手概作廢紙

聲明人 關志修啓

丟失地照聲明作廢

茲因鄙人亡夫陳魁山領有西豐順城街靠山胡同城餘地四分五厘又鹿字六十號東至山西南均至道北至五十九號地照一紙於去年六月間避匪遷移途中丟失除呈縣署補照外嗣後何人得着概作無效特此聲明

西豐 陳常氏啓

趙丁紉華遺失地照聲明作廢

本宅在奉天市小東邊門外即邢家就前有地基一段計二畝二分係趙印侯領名于九一八事變時遺失前已于大同二年三月間登報聲明除呈請補照外合再登報聲明作廢

十月二十日

聲明脫離父子關係

敝人張搢忱因長子延齡性情浮蕩終日花天酒地不務事業現又他往如在親友等處挪借款物招搖是非及意外情事敝人概不負責並與其脫離父子關係除早先登報聲明外特再登報聲明

瀋陽縣第六區高台子 張搢忱啓

聲明伯姪脫離關係

敬啓者 胞姪薛吉萬幼失訓教行多邪僻刁頑無狀不務生理 敝人既不堪其撫度之揮霍又無管教之能力萬不獲已故特實行脫離伯姪關係今後薛門遠近親友族中父老子姪無論與吉萬發生任何糾葛情事 敝人概不負責自登報之日起永遠脫離關係特此聲明

大連市[illegible]一五七番地 聲明人 薛振鋒謹啓

保險公司賠款快

[illegible]

樺川東盛恒火磨謹啟

遺失地照啓事

敝人住瀋陽縣蒲河警察署管界樹民村王崗台於本年八月間因避匪患將自己管業坐落王崗台劉景誠領名中則十八畝地照一張又劉慶裕領名中則十二畝地照一張一幷遺失無論落於何人手內概作無效除請縣補發外謹此登報聲明

瀋陽縣八區樹民村王崗台 劉恩洪啟

聲明作廢

啓者敝先父譚文厚領名房照一張坐落奉天市同仁村福陵西街(計正房三間西廂房三間園田在內)不料康德四年正月之際失愼丟失除向市公署請求補發外特此登報聲明作廢

奉天市同仁區福陵街門牌一百三十九號 譚永發啓

錦州南街 錦州日語研究會 招生

班別 新班十一月十五日開課舊班十一種 插班生隨到隨收極適於已學及未學者
資格 粗通文字男女兼收年齡不限
教法 日人發音滿人講解
課程 會話譯讀本文法書翰文小說戲曲等
宿膳 每月六元
簡章函索即寄

十一月三日

額穆縣公署佈告 墾字第元號

關於佈告嶺東移民區由滿拓公社土地收買並限期繳照之件爲佈告事關於首題之件茲經擬定如附記辦法凡在本縣嶺東四保境內土地者咸宜從速遵照辦理萬勿徘徊觀望自行貽誤是爲至要切切此佈

附記

○甲招墾地買收地帶界限

一、額穆索管內土地買收地帶界限如左
1、自額穆索東廟嶺起至青溝子盡歸買收之
2、靠山屯甲管內土地買收之

二、黑石保管內土地買收地帶界限如左
1、插魚河甲插魚河迤東盡買收之
2、蘇子河甲管內土地全買收之
3、牡丹崗甲土地盡歸買收之
4、黑石屯甲治安村牡丹江迤西盡歸買收之
5、河西甲鯎鯱河迤南盡歸買收之

三、官地保管內土地買收地帶界限如左(但安樂村宋崗村之不在地主之土地收買之)
1、石塘甲
2、海青房甲
3、大甸子甲
4、鶯架溝甲
5、荒溝甲
以上五個甲管內土地盡歸買收之

四、塔拉保管內土地買收地帶界限如左
1、塔拉站甲管內土地買收之
2、燒鍋屯甲土地全買收之
3、大山咀甲土地全買收之
4、朱敦溝甲土地全買收之
5、牡丹江南大溝荒溝以外土地全買收之

○乙地照送交期限

第一次
一、境內居住者限於九月二十五日以前送交本縣嶺東辦事處
二、境外居住者限於十月十五日以前送交本縣嶺東辦事處

第二次
三、境內居住者限於十一月十五日以前送交本縣嶺東辦事處
四、境外居住者限於十二月五日以前送交本縣嶺東辦事處
五、如逾第二次限期不繳送者定依地主不在辦法處理絕不再緩併仰知照

康德四年九月七日 額穆縣長 李儒忱

哈爾濱醫學專門學校

[illegible]

考址 哈爾濱南崗大直街 哈爾濱醫學專門學校

本校於康德五年一月一日改哈爾濱醫科大學

東方齒科出版預告 全國惟一的齒科雜誌

滿洲國治安部大臣許可第九五號(1)本刊以研究齒科醫術介紹友邦齒科學術使全國齒科醫師與鑲牙業同一向上發展幷提倡全國民衆明瞭口腔衛生重要爲宗旨(2)本刊內容豐富分科詳載如下(一)原考(二)譯著(三)講座(四)臨床(五)東方科講義(考試準備用)(六)雜俎(七)問答(八)讀者之頁等以各科均由友邦醫學博士及齒科專家担任(3)本刊地址在奉天市商埠地十一緯路一七四號(4)本刊價目(一)每冊三角五(二)預定半年六冊二元一角(三)全年十二冊四元翻刊號每零售五角以上各價郵費在內(5)本刊代理手序甚繁不及詳凡欲代理者可以函詢本社內附郵票二分本社即將代理章程送不悞(6)本刊每月十五日出版每月一本於本年十二月十日發行創刊號

東方齒科月刊社 電話二－三〇二九

秋農醫院

診治各科病症住院方便解除各種毒品中毒

分病舍奉天市南市場東緯路

(地址奉天市南市場十一緯路)

因本院病室不足應用新建分病舍一所庭院寬闊六畝植樹木花草空氣新鮮適於養病收費低廉

院長 苗秀新 滿洲醫大畢業

電話 二•三一〇一 二•三一九〇

本報啓事

本報自推銷華北各地以來頗蒙讀者歡迎惟本報亦極力擁護東亞和平日華親善之旨向前邁進頃者因紙張及物價昂貴本報凡在北京天津昌黎唐沽等處之報均行於十一月一日起每份增價一角此種不得已之苦衷尙希各地閱者諒之是荷

奉天 盛京時報社啟

招募汽車生徒

新學期每月一日、十五日、招新班生、內客完備、模範的教育

公認新京自動車學院

寬城子一區 稠 電三、三五九六番

瀋陽中國銀行

存款	匯款	放款	其他業務
定期 活期 存款利息優厚手續其他簡捷	電匯票匯信匯 國內外各埠均可通匯	抵押放款貼現放款	進出口押匯代理收付事項

城內行電話號碼 四、二〇三二(五) 四、二六一七(二) 四、三三五三 營業專用

南滿站新市場電話號碼 三、四四一八(二) 三、四四一〇

錦州特刊

第一四二號 盛京時報社錦州支局 錦州木村土地南店 電話二二〇番

建國精神宣揚週間 錦市逐日盛大行事

錦州省公署、錦縣公署、協和會省本部、三方聯絡之下、主催之建國精神宣揚週間、國民精神總動員、十一月三日迄九日亙七日間之實施、五族協和運動、努力發揚建國精神、實現東亞永久和平、兩大帝國國運隆昌、確立滿日不可分密切關係、其逐日盛大行事、披露於左、

△三日、午後六時、在省垣東關和樂舞台於演劇及講演會開催、國防婦女會『慰問袋』喝采觀、講師教育廳長、禮教科長、縣長、內務局長等、十一時盛況裡於解散

△四日、午前十時、全市各中等學校集、建國精神講演會開催、教育廳長、學務科長視學、巡迴講演、

△五日、午後一時於南關小學校、體育會及市中行進、體育會省立農業學校軍事教練、中、小學校各箇建國體操、中等學校選手二〇名選、建國馬拉蒸競賽、南關小學校鐵路局往復、小學校男女生高工、中央保、教育分會等、協和會員網羅、市中行進、各校整隊、童子團順次行進、南關小學校、南街、東門、大馬路行進、南關小學歸、

△六日、午前十時、國防婦女會、各校代表二名、滿日陸軍病院、傷病兵慰問、花瓶四五、成績揭示板四五於寄贈、

△七日、午前十時、各中等學校、建國精神講演會開、

△八日、午後一時毘盧寺佛教研究會開催、宗教團體素質向上、研究於發表、

△九日、午前十時、和樂舞台縣講演及市內小學校藝會開催、

農事合作社 七縣於結成 錦縣農事合作社 役員及事業誌詳

促進產業開發、恢復農村經濟、充分助長、農民生活向上計、唯一調整新機構、農事合作社、錦省下七縣陸續結成、錦縣已於十月末、舉行結成式其次各縣、定期結成、十一月一日、黑山縣、五日台安縣、六日錦西縣、十日綏中縣、十二日興城縣、十五日北鎮縣、茲將錦縣農事合作社、役員及事業誌左、

董事長、孫潤蒼縣長、副董事長、解良武夫參事官、專務董事、山本大作、參與董事、縣技士濱田庄一、董事、前農會長李壽祥外二名、監事、內務局長郭兆麟、經理官橋爪武雄、公濟當經理王運亭、

事業、一、農產物、林產物、畜產物水產物、及其加工品、檢查貯藏運搬調製、加工及販賣、二、農業倉庫經營、三、農產物交易場經營、四、各種利用設備、設置、五、必要物品購入、加工生產及配給、六、貯金受入、及資金融通、七、生產及配給指導並統制、八、共濟事業、

錦鐵管內 綠化運動 季秋植樹實施

爲促進鐵路從業員、綠化運動、植樹思想、涵養向上、精神作興、趣旨達成、管內從業員、季秋植樹實施、十一月四日午後一時、三時三十分迄、在鐵路局廳舍東北、奉山線南側局用地（春期植樹場所西方）於樹苗一五六〇本、一人一本標準栽培、山海關、朝陽、葉柏壽、承德大虎山、預定八日適當時間、二四〇〇本植樹於實施、路局提倡、綠化普及、進一步的行事云、

路局職員 公餘娛樂 演劇團將組成

錦縣鐵路局、爲謀滿系職員公餘娛樂、生活向上計、由宇佐美副局長、及各關係者、進行協議、演劇團將組成、經費三千六百元預定、優秀劇團指導員、行裝、樂器等購置、果爾實現組成、則滿人從業員、公餘之暇、聚聚劇場、作極有趣興之演劇、以提高純正思想達快樂生活途徑、藉以補助公務盡善盡美、頗堪期待云、

錦省管內各縣 水災最後調查 損失統計二千七百萬元突破

錦省下、本年空前大水災、管內各縣、損失金額、最近本報、茲經最後調查結果、於十月三十一日、全部發表、全省被害總金額、二千七百十五萬五千九百四十八元、其各縣損失細數如左記、

盤山	一二、四一九、五四四元
綏中	四〇四、五六四元
興城	一一九、八一一元
錦西	六一五、六五三元
義縣	一、三八六、六一二元
朝陽	二七五、七四六元
阜新	一二一、三九六元
彰武	一九二、〇五六元
警察廳	九四五、一〇七元
錦縣	七、三三三、五五三元
北鎮	四七三、九九二元
黑山	一、五八七、三一一元
台安	二、三八九、六〇三元
合計	二七、一五五、九四八元

家庭防空設備 防守國有的天空網 即保障箇人生命線 首在管制燈火

在這時局緊張、萬分危險、非常的時期、全國上下一致防守天空、無論任何時期、不使敵襲得逞、澈底發揮、防空之效能、我錦州市已於本年夏季施行防空演習、燈火管制各行事、市民防空印象、已漸具深刻、復經防護團幹部、繼續不斷的努力、研究萬全設備、與和家庭防空施設、及燈火管制之實施、全市萬戶燈火、無使一隙露光、即或敵機襲來、不辨目標所在、決不能發揮其爆炸能力、全市生命、可萬全確保、是防守國有的天空網、即保障箇人生命線、燈火管制、爲家庭防空之必要、毫無疑義矣茲錦州防護團、又規定防守天空、燈火管制主要事項、披露於左、

▲所謂燈火管制▼

是在夜間受空襲的時候、遮蔽燈火、減少燈光、於不得已時須將燈火消滅、使敵機失去爆炸的目標、使市民少受空襲損害的手段、分爲警戒管制、及非常管制、但雖在管制期間、亦須點着燈、照常辦事、惟須將燈光遮蔽起來、

警戒管制

從警戒警報發令起到解除的期間內、

警報

（一）用無線電放送、用日本話放送『〇〇省〇〇縣警戒警報』

（二）電燈點滅、隔十秒鐘滅一次連續點滅十回、

（三）汽笛、連續放汽二分鐘

（四）防護團員一方面高呼『警戒警報』巡迴全市、

實施

（一）在電燈上掛一黑布燈罩（以特製燈傘或牛皮紙製品等代用亦可）或使用防空電泡使燈光不直接透於室外、或返射於天空（掛布罩的時候切要注意以免引起火災）

（二）電燈 限於不得 作事的程度減小燭光、掛布燈罩的時候以由室外、幾乎看不見燈光的程度纔好、但樓上的窗戶均須照非常警戒辦法、完全用窗簾遮蔽、

（三）當開門關門、或臨時使用其他房屋的時候、要小心燈光漏於室外、

（四）門燈、院燈、廣告燈、招牌燈、全由各需用者消滅（點滅不方便的地方、須予先向電燈會社請求裝設開關）街燈、路燈、除交通上必要之部分外、均由電燈會社及防護團消燈、

警報解除

（一）用無線電放送、用日本話放送『〇〇省〇〇縣警戒警報解除』

（二）防護團員一方面高呼『[illegible]』巡迴全市、

非常管制

從空襲警報發令起到解除的期間內、

警報

（一）用無線電放送、用日本話放送『〇〇地帶空襲警報』

（二）電燈點滅、隔三秒鐘滅一次連續點滅五回、

（三）汽笛、隔三秒鐘放汽六分鐘間、連續鳴放十回、或隔數秒鐘連續鳴放十回、

（四）手搖汽笛、一方面不斷的鳴笛、巡迴全市、

實施

（一）較警戒管制更加嚴重、須用極厚黑布窗簾或代用品（如氈子、厚紙、及合疊五張以上的報紙等物）將窗戶遮蔽使室內燈光、不得一線射到外邊、當掛窗簾的時候、要注意漏縫兒的地方、

（二）沒有燈火管制設備的房屋、廁所、廊下等處、決不可點燈、

（三）街路上的殘燈由電燈會社、防護團消燈、

警戒解除

（一）用無線電放送、用日本話放送『〇〇[illegible]』

（二）[illegible]

（三）汽笛、[illegible]

治廢紀念式典當日 王省長致詞

月之五日爲滿日兩國、治外法權撤廢、在新京舉行、双方調印式、對此光榮歷史上之紀念式典、全國同聲慶祝、錦垣於六日午前十時、以省公署、協和會爲中心、在南關小學校隆重執行式典、當日王茲棟省長、有如左之致詞、本日、當治外法權撤廢紀念式典舉行之期、敝人得睹盛數而、實覺欣幸之至、諸位要知道、今天的紀念日、與其他紀念日是不同的、因爲這治外法權的撤廢、是我國唯一之大事蹟、於國家歷史上以及發展上、具有重大之義意、不能與其他同日而語的、回想我國自事變以來、由友邦日本仗義積極援助之結果、方始有今天我滿洲獨立國家之舉始、王道樂土之出現的、並且友邦抱定對滿國策之根本方針、爲尊重我國之獨立性、及促進我國之健全發展起見、於大同元年月十五日排除萬難、又首先承認我國、以圖兩國永遠之親善、繼續又決意撤廢我國獨立瑕瑾之治外法權、以期我國發展無所阻礙於去年六月十日、曾由滿日双方全權代表、關於租稅問題、提結條約、在新京舉行第一次調印式、由此看來、這箇紀念日、是不是意味深長、爲國民最可慶幸的一件事情呢、因爲這治外法權、既然是獨立國家的唯一重大瑕瑾、就應當早日急速的全面撤廢、方能與獨立國家進展上、無所障碍、所以自去年將第一部撤廢之後、又繼續準備第二步之滿鐵附屬地行政權委讓等等之問題、由滿日兩政府努力研究之結果、所以於日昨又在新京由滿日双方代表、在國務院舉行第二次法權撤廢調印式、這眞是我國無上之光榮、爲國民一般最可慶幸的事情、照這法權漸進撤廢的樣子看來、一面固然是完成我國獨立是無疑義的、在他面上看來、也就是準備進步將在來滿的日本人、名實皆爲滿洲國構成之一份子的、所以這是此次提結條約具有特殊性的地方、換一句話說、也就是增進滿日不可分關係的成果、所以從此以後、兩國一德一心之眞義、將來必具体表現而益形鞏固的、並且其他諸外國、亦必倣日本之先例、趁機同時而廢止、藉期我國統治權之圓滿進行的、所以今天的紀念日、其義意之重大、凡我國民、務須澈底瞭解、深爲認識、發揚建國之精神、而爲道義國家及法治國家之忠良國民、方不背友邦日本負託之厚意的、其應如何感謝、如何慶幸的呢、凡我國民、在此以後、更應各自振作精神、向前邁進、作成滿日鞏固的國體、更密切的親善安享王道樂土永遠之幸福、方不負友邦日本之原望也、謹具蕪語、作爲致詞、

農家必須備 包米剝粒機 輕快靈敏大家購用吧

向來農家、包米剝粒的法子大多數利用鐵錐、日出而作、日入而息、忙煞了一天、不過穿一石或八九斗、既多費人工且不能敏快、沿革到現在、仍是守着舊法、最近日商多小商店、進出錦州、在阜康門外、開始營業、發售鐵造永遠不壞的、包米剝粒機、每箇定價爲一元二角、價格至爲低廉、使用非常利便、眞是農家必須之品、大家趕快購用吧、茲將該包米剝粒機之功用與效能、摘誌如左、

一、石井式包米剝粒機、輕快靈敏、不用費力、不拘大小兩頭之粒、全能剝下、一天一人工作十小時、能剝五六石、

一、保存包米種子、現實現剝分量又重、味道又好、定不生虫子、又省了翻倉倒囤、搬出搬進、過風晾晒、等等麻煩、

一、凡經剝粒機剝出之包米、不但氣色好、又無砂土、而且漲斗漲秤、處處受人歡迎、出賣時自然高價、

一、包米種更得小心、一傷其臍便不發芽、使用剝粒機剝出包米種、毫不傷臍、苗芽一定茂盛、

一、包米骨子現在按科學研究製作日用必須之品（尚未發表不得明言）包米骨子的漲價即在目前、

一、人力打包米、打一石能糟塌二三升、打十石能糟塌二三斗、當此包米高貴之時、大家要注意才好、

日赤診療所新築 縣傳染病舍合流 選定地監獄前九千坪

醞釀已久、在省垣阜康門外建築傳染病舍、昨年六萬元計劃、卒以種種關係上、迄未實現、茲以治外法權全面撤廢、關於衛生施設上、具有重大性該傳染病舍、應積極建築、不容稍緩之必要、是以省公署大畑警務科長、大人技正、與日赤本部金子主事、及安住日赤院長、協議最後決定、縣傳染病舍、決定與日赤診療所、合流新築、選定地在錦縣監獄前敷地九千坪、來春解氷期、工事於着手、總工費爲三十萬元日赤二十萬元、縣公署十萬元分別負担、今後衛生設備、日就完整、傳染疾疫、一經發生有一定適當隔離病舍醫療、又爲日赤新築之一部、經營與管理上、自可充分萬全、衛生前途、至堪期待云、

準備[illegible]會

【開原】[illegible]協和會[illegible]、以最近頂報、日本軍之擴大勝利之時機、[illegible]、戰勝慶祝大會、關於該事項、已於先夫、本附屬地斯民會、與縣本部協議、各分會基此要旨預備、以期無遺憾之措置、一、主催者、斯民會、協和會附屬地全分會、一時日俟奉天省本部電令、奉天管下、一齊辦理開催之、一集合地址、開原神社、參加人員、鄰接附屬地、各協和分會、日滿學生團國防婦女會、其他一般、一、開會奉告祭、開原神社、一、開會辭、二、日滿國旗揭揚、國歌合唱、三、致辭、四、對中國戰歿將士、一分間默禱、五、對日滿軍、感謝文之決議、六大日本帝國萬歲、大滿洲帝國萬歲、各三唱、七、日本國旗下降、八、閉會、九、旗行慶祝、至公園忠魂碑前云、

成立教員講習所

【義縣】代理教育局長李秉琦氏、實心任事、不辭勞瘁、茲鑑於縣保立校、僅二十八處乃力行擴充、已請准來年春、添招保甲立小學五十班、因教員不敷分配、又成立教員講習所、招收講習生、限初中以上畢業生爲合格、因期間迫促關係、以迅速手續、自佈告至試畢、僅十數日耳、已於月之三日放榜、計正取劉樹春等四十五名、備取者五名、自五日實行上課至來年一月底畢業云、

嫖客熱戀定計潛逃

【蘇家屯】本驛滿街、菜市南頭鳳翠堂、搭住妓女秀蘭者年方花信、雖無沉魚落雁之容閉月羞花之貌、但具拘引之技吊棒之能、亦足以引人入勝、是以走馬章台、拜倒石榴裙下者、頗不乏人、該妓早即心懷異志、與某少年、戀姦情熱、結不解緣、惟押賬頗多、所戀之少年、本窮酸一個、點金乏術、安能代伊贖身、二人酌議之下、即協商潛逃、以了宿願但看守甚嚴、終無機可乘、不料於四日早五句鐘時、乘執事伙友、熟睡中、双双逃之夭夭、當查覺之際、早即鳳去樓空、杳如黃鶴、執事徒喚倒霉、除報告警所外、並於通衢小巷張貼告白、查該妓、身着深綠色袂袍、剪髮、中等身材、有知下落者、賞洋二十元、能將本人送回店者、謝洋三十元云、

看護婦派遣隊出發

【安東】滿洲於今夏曾向華北或上海奮戰負傷之將士等、派遣看護女子二次、以應傷病軍將士之隨時喚用、看護婦已編成〇〇名、安東滿鐵醫院第一次有滿口富子、松宮定子二女士、出動前往、第二次有田中富子、玉川秋野之二女士、其今此第三次派遣隊松畏千代女士勇踴參加、定於本月六日第三次派遣、華北戰線、云、

舉行勳章傳達式

【吉林】第二軍管區司令官吉興上將、頃因自身及所屬有功各將士、荷蒙友邦日本帝國分別贈與勳記若干份到部、當經於日昨午前九時四十分率同在吉榮頒該項勳記之吉林地區警備司令官陸軍中將吳元敏及退役之中將王樹棠、並第二憲兵隊長陸軍少將劉玉璣、第二軍管區司令部將校集合所、於在軍管顧問代表須藤之下（該部參列）、隆重舉行該項勳記傳達式云、

介紹錦州著名商店

營業科目

太陽牌各種膠皮鞋 小野田牌洋灰
建築材料 亞鉛引平浪板
各種顏料塗料 機器工具
各種牌麥粉 鐵鋼材膠合板
棉布加工品 砂糖味之素
自動車タイヤ類 各種雜貨化粧品

株式會社 大信洋行 錦縣支店
大信利 錦縣城內東街 振房六七番
電話 批發部四三二番 倉庫三二二番

本報啓事

本社特委劉轉五爲張家口總分社長社址設張家口橋西大亭店巷嗣後欲有訂閱本報或刊登廣告者請向該分社劉君接洽爲荷

盛京時報社

自行車 推脚車 各種零件 批發零售 堅固價廉
新興商業公司
本店 奉天三經路永和里一號 電話二—四三七八
營業部 城內鼓樓西路南

洋裝雜貨 運動服裝 冰刀冰鞋 各種毛衣 物品豐富 定價從廉
同益成商店
本店奉天城內中街路北 支店 城內鐘樓南角路東 電話【四】三二一二 二八〇二

丸久式製粉機

丸久製粉機
用途 十馬力用 一馬力用 五馬力用 半馬力用 二馬力用 脚踏用 其他各種俱全
大米、小麥、蕎麥、及其他一切穀類、鑛石、粘土、木炭、煤球兒原料、線香、辣椒等洋醬油原料、蓼鷄牛馬、飼料、顏料、酒醬油原料、砂糖澱粉、染料、及其他一切粗細粉碎及調製果漿、歆膏類等之攪拌、混合等工作時、爲最合理想的機器
丸久手搖製粉機
本機與電力機相同適用於各種原料其能率五倍於石臼
出品因保大量製作故價廉
（奉贈樣本）
日本大阪市東區東雲町 製造所 久保田工業所

秋季 鈕帽備齊 様式新穎 顏色豐富 定價克己
大義商店
奉天中街路南

痔瘡藥 化痔 土龍散 藥膏
主治 二十四種痔瘡如各種痔漏肛門破裂大便走血奇痛奇癢濃血潰流凡用此散外擦化痔藥膏痛止濃消不受困苦
每料三元 每料半五元 每盒一元 每買一送一
奉天大西邊門外南二經路分所西十三緯路門牌二十六號 函索痔圖說明付票郵四分即寄
張三多堂啓

是肺病痰喘咳嗽的節令
隴西氏理肺丸 確爲對症治法
主治症狀 肺病咳嗽、經冬咳嗽、腎虛咳嗽、積年咳嗽、咳嗽吐血、痰中帶血、咳嗽吐沫、咳嗽短氣、吐痰腥臭、咳嗽喘急、感冒咳嗽、節令咳嗽、
定價大盒國幣二元、小盒四角、本丸爲本堂漢醫、李慶陽炳暘先生發明益發明『小兒疳病藥』『李氏小兒疳藥』『胃腸藥』『紅色遺福』『小兒咳嗽藥』『隴西氏清肺散』『婦女專門藥』『隴西氏經帶胎產丸』備有詳細說明、函索附郵票四分即寄、外埠購藥加郵二角、
奉天大西邊門外
鴻育堂蔘茸藥店啓
滿電話二三三五一號

隆冬嚴寒
隴西氏理肺丸、爲肺病專門藥、凡屬一切咳嗽、痰血喘急、冬夏咸宜、男女皆可服用、更可爲呼吸器病預防濟、肺勞痰喘是老年人最可怕的重病、冬令尤劇、感冒就是咳嗽痰喘的導火線、也就是肺病痰喘的大原因、無論新久輕重、

國產參茸配成最合國人體質
參茸補丸

腎虧 精乏 貧血 男呆 陽痿 遺精 健忘 失眠 腰痛 心虛 氣弱 自汗 咳嗽
藥性溫平不寒不燥男婦老幼四時咸宜因本丸已歷數十年之臨床實驗並經中外大醫師証明認爲補腎聖藥強身至寶誠人類健康不可須臾離之良藥也
各埠均有出售 歡迎函購 函索代價券 印寄
奉天大北關育生堂藥店

贈意國櫻花千株
羅馬京城將出現日本街

東京大多摩川愛護會方面、乘三國防共協定成立之機會、擬贈羅馬及柏林櫻花各二千株、業作爲國親善之一助、曾與外務省向兩市交涉中、最近羅馬市不僅欣然接受、并將此樹植於路上、將該路命名爲日本街、以資永久紀念、現因羅馬市方面回答、願永遠紀念之觀樹、植於東京市內之道路、并命名爲[illegible]、明年陰二月十五日之候、將贈送二、三年生之染井吉野、八重各五百株、一面因未向柏林市贈送櫻秧、決於近期贈送一千株之種子、

世界珍聞及其他

世界運動史上極名貴之 禮錬、鏈章考証

在昔遠東崇尚佛教之滿族、位牌通顯、嘗於補服之上掛朝珠、而彼印度日耳曼之大邦、凡爲市尹、或爲最高學府之總部委員、每親大典、輒佩垂胸之禮錬、値玆羣情奮勵士風尚武之年、各國世運協會之主幹人員、實負與教育權並行不悖之重大職責、是以一九三六年八月一日第十一屆世運大會揭幕於柏林、六十國之世運協會代表、如中國提倡運動最早之王儒堂先生等當代聞人、盡須以禮錬章身、表典儀之隆重、是因一八九六年靈山勝會復興以來四十年間未有之創舉也、禮錬之製、乃假六面鏈章、聯以錬索、而以象徵五洲大同之五連環、下垂希臘天帝（昭氏Zeus）像之鏈墜者、一氣結合之、顯示古希臘靈山勝會之導源於告祭天帝、其六鏈章範鑄之型、古色古香、尤徵典麗、第一章、古希臘屬邑大崙灣Gule of Taranto內中之地（即今義國南境）紀元前三百年（中國周末）銀之幣拓模也、其已著一執炬傳烽之騎士、其第二章、紀元前四百三十年前、（中國周考王時）之盃銘也、其上著一擲標槍者、其第三章、古希臘屬邑可司COS島（在哀琴海南口今屬義）紀元五百年前（周敬王時）銀幣之拓模也、其上著一擲鐵餅者、其四爲乃摹自紀元前四百年亞洲西端奧本圖 Asped 地方之銀幣、兩人、爲角力者之相撲、（又稱摔角）其五、得諸遠古器皿之銘、乃誌武裝執盾之長跑健者、其六、亦仿古器而模鑄、乃握重物而試躍騰妙技之人、各章皆銅質、先經澆鑄而後更施精鑿 Ciseler 之手工再後則鍍金、誠今世界運動史十分名貴之紀念物也、

西印群島共和國 婦孺被殺數千名

紐約電云、西印度羣島多米尼加共和國西北部達亨附近、十月初旬有包括婦孺數千名之哈義基勞働者及農民、爲多米尼加土民虐殺、傳云、其屍體如鯊之羣被投入海中、誠爲空前未有之大慘事、據UP通信社報道、此項消息傳出後、全美業已捲起大評判、聞虐殺之原因、係由於最近哈義基方面人口過剩之結果、哈義基之農民等陸續侵入多米尼加領土、多米尼加土民憤慨其生活感受威脅爲爆發其鬱憤也、自此事發生後、哈義基與多米尼加之關係立陷於重大危機云、

孫科家中用人的濶綽 財政部長是他的賬房先生

南京政府中之太子院長孫科、家中使用之人役、計有要人二名、其『賬房先生』、係曾任國民政府財政部長之黃漢梁、孫府一切內外支出、皆由黃氏掌管、即孫氏之產業、亦由彼經手辦理也、一係孫宅『大管事』余銘、余任上海外交部辦事處處長、係孫氏外甥、孫家一切瑣事、悉由彼一人包辦、雖柴米油鹽細事、非經余認可不能購置也、故余氏有『總管先生』之徽號云、

◇…（上圖孫科）…◇

千佛山風景綫 林蔥鬱雲氣柏迷濛 峰巒秀麗游人絡繹

『千佛山』爲濟南名勝之一、許多人們都很傾慕的尤其在這秋高氣爽的時節遊人特別多、千佛山從濟南望去、峯姿樹影、也現不出如何的秀麗和偉大、半山上叢密的柏林、吐出如烟的碧色、暮色黃昏、嵐頭抹着一絲輕情的烟靄、也是普通山一般有的景色、千佛山的山路、平坦得很、山間被險的地方、都有木欄圍護、在兩邊松枝柏葉搭成的自然天棚下、你可以一步步拾級而登、上廟宇去的山路、大概因爲朝山進香的緣故、舖着石板、也平坦了、兩旁是整齊的短牆、琳宮紺宇、廊腰縵廻、和普通寺院差不多、葱鬱的柏林、清秀幽麗、山花野草、嬌艷含羞、這富於詩意的境界、怎不使你神怡心曠、脫盡俗塵！以我看來、千佛山近遊、固然佳勝、但不如登高遠眺、雲氣迷濛、令人心神欲醉、秋風蕭洒、吹過來帶爽涼的柔意、瞻望黃河水色淡黃、白帆點點、繞在蒼茫無際的天野、黃色帶白點的帶子、大明湖則清亮得如水晶之鏡、陽光照在湖面、反射那返影映在千佛山坡上、遙遠的矮林中、膠濟路的火車、綫延的穿過去、噴着乳白的烟霧、虹似的在天野中爬行、疏疏近代式的紅色屋頂襯着綠隱蒼翠的影子、就彷彿萬綠叢中、幾個紅點、一城山景、半城湖色、展畫似的接觸你的視線、這美麗的姿態、織就一幅偉大的詩畫、夠人心醉的了、如果在烟雨迷離中、景色的美妙、更是說不盡呢、

團爐瑣答（續）

燈火樓臺、是仙是幻是孤柔、歸自喉嚨邊自續、白髮堆甃已又桂殿秋六月九日、夜夢至一處、雲廊木秀、水殿荷香、鳳燭龍探、金碧輝煌、時也方夜、月光吞吐在百步外、[illegible]氣之盛藏、都爲一碧[illegible]而謀合、不知幾重、一人告予、此光明殿也、[illegible]而憶之、爲賦兩解云『明月外、浮紅座、[illegible]四無鄰、九霄一派銀河水、流過紅牆不見人、驚覺後、月華濃、天風已度五更鐘、此生欲問光明殿、知隔朱扇幾萬重』、度皆紀實之作、後館丹陽、暴卒、一時頗滋異議、此則世士所由譏彈者也、

關雲長封漢壽亭侯、漢壽地名、亭侯爵名、世以壽亭侯稱關、脫一漢字、如蒲留仙聊齋志異、尚有壽亭侯之歸漢等語、而鍾離雲房自稱天下都散漢爲雲房自號、頗趣、乃後人偏以漢字屬下、稱漢鍾離、古今以此一漢字、奪關公所應有而强以與鍾離權、是與俗傳村塾師之得字何異、聞人言某村塾師善讀破句、讀大學知止而後有、定定而後能、靜靜而後能、安安而後能、慮慮而後能得其下多一得字、無可位置、因翦下黏於壁、其鄰村塾師讀法又不同、讀曰知止而後有定、定而後能靜、而後能安、安而後能慮、慮而後能得其下少一得字、徧尋無着、一日過前之某塾師、見壁間黏此得字、乃欣然曰、踏破鐵鞋無覓處、得來全不費工夫、使關羽而遇鍾離權、當同此快矣、（完）

銅鶴 王某竊盜售洋四千 西人運歐得價三萬

北京函云、舊兵部尚書王某、前朝宦達也、家藏古玩甚多、因近年家道中落、[illegible]、藏有銅鶴一隻、重七十餘斤、足高二尺四寸、頸二尺四寸、兩目放光、係實[illegible]製成、乘價四千金、旋被一西人士購去、轉售歐洲某博物館、得洋三萬美金云、

英遜帝文撒公爵夫婦訪美 因勞働團体表示反對作罷

紐約電云、前英國遜帝文撒公爵夫婦、原擬近日訪問美國、並至辛普森夫人故鄉遊覽、不意此種舉動、突遭美國勞働團体之反對、公爵夫婦、不欲引起種種問題、遂正式發表、訪美之舉、暫行作罷云、

—（上圖英遜帝夫婦）—

詩人殉情賦 （紅蕉慕主）

有馬雅克天氏者、俄之詩豪也、賦性倜儻、戀一女、崇之若神聖、愛之若嬌兒、方謂幾此如意花、以娛晚景、詎料好事多魔、一旦而驚拆鸞離、詩人恚甚、遽萌厭世心、一夕夜闌人靜、砉然一聲、飲彈死矣、非女殺斯人、斯人因女而死、佳人聞之、未知果能作綠珠否耶？不勝笑憫、賦此以嘲之、

一瞑莫視、千古情癡、始醉心於翰墨、終埋骨於胭脂、恨女德無極、一著手翻雲覆雨、恨人生如寄、追回頭暮影蒼茫、生花筆不開並蒂蓮、良可慨也、大文豪忽作枉死鬼、不其餓而、這其中別有問題、以故飲彈喋血、爲底事如斯結果、無復衡酒賭詩、有俄國詩豪馬雅天克氏者、天才卓举、傲骨嶙峋、儷印之戈爾、匹英之拜倫、有鮑參軍之俊逸、若庾開府之清新、翦紅剪翠、目鉢心、取懷而興、著手成春、情海泛槎、於紅裙綠醮、詞壇托鉢、懷於香草美人、一點靈犀、幾番花信、脈脈潛通、心心相印、初投色而魂予、纏磨耳而撕鬢、春風馥馥、綠意乍濃、絳雪霏霏、紅情難爐、雲飛巫峽、蝴蝶夢中、氣襲鼠氳、露滴牡丹、鴛鴦枕畔、花開肥潤、奪錦標於風雅隊、名以詩傳、留髓史於溫柔鄉、身以色殉、花朝月夕、山誓海盟、雲雲雨雨、我我卿卿、憐她半推半就、教人又愛又驚、不暇吟風弄月者、番顰燕調鶯、一片雄心、爲她顛倒、半生逸興、爲她犧牲、方期鸞鳳彩雲、長此低護、團圞好月、長此滿盈、聚常結爲鶼鰈、妬不待食鶬鶊、才子得美人而齊美、雖鞍配駿馬而長征、戀愛結眞正之果、婚史除不平之鳴、名士兮偕名媛俱樂、詩心兮與香心同清、性兩洽、慧變清、豈非千秋之佳話、一代之艷情也哉、然而好事多魔、韶光難駐、聚散無常、悲歡有數、此夕之洞房即他年之墟墓、鏡裡之幻花、即草頭之朝露、故愛河中、大伏醋波、情架上、深鎖毒霧、任他詞悔三峽、灌不盈孽海汪洋、筆掃千軍、攻不破娘關壑固、遂覺大千莽莽、欲去何方、色界茫茫、儼難放步、不若訴諸手鎗、痛解指顧、不生不滅、大澈大悟、從玆渦世長離、迷津永渡、

亂曰、究竟涅槃莫若忍住、反璞兮歸眞、謝華兮行素、弗鸞脂虎之儼兮、弗燕大鵠之怒、弗褻麻姑之嬉兮、弗蠢封姨之妬、不羨蟠雄之花兮、不羨遺理之樹、睡華夜之不曉兮、奪長眠而不寤、鋼人之所樣兮、完天之所賦、

黨軍對歌女團 每多惡作劇

蚌埠電云、此間官廳對於稱爲慰問傷病兵之清歌團、每夜强制携帶琴師歌女四名、赴療養處、但彼等已洞悉每赴病院時、必不免惡作劇、故該歌女團大感恐慌云、

左翼作家丁玲 出現太原前線

中國左翼作家丁玲女士、近來出現於太原前線、組織『戰地服務團』、全體團員、皆爲共產黨中之少女、身著藍色洋服、其担擔任務、爲歌詠、戲劇、通信、每日出沒於前線將士中、工作安慰鼓勵等事務云、

南京化廢墟 人口極度減少

依最近由南京來上海之一外人之談話、曾有人口百十四萬之南京、因最近日軍之再三空襲、現僅不過三四十萬而已、許多人因恐日軍之空襲而居於地下室中、黨軍要部亦均在地下室內而向外發出指令、如此可誇爲繁華之南京今已化作一廢墟云、

飛鷹牌

滿洲新製品 —時代新產物—

曹達灰 （俗名面碱料子）

滿洲曹達股份公司

品質—極良 價格—極賤 請與其他製品一試須知

奉天 安奉線 鐵嶺 奉山線 開原 奉吉線 諸位顧客

如荷以函或面晤垂惠不勝歡迎之至

日滿商事會社指定販賣店

永泰洋行

奉天小西關太清宮電車路 電話二一一四〇九

奉天商工銀行

總行	奉天城內軍署街
十間房支行	奉天商埠地廿三經路
商埠地支行	奉天商埠地馬路灣東
平安通支行	奉天平安通十三番地
哈爾濱分行	哈爾濱道外正陽八道街

存款	定期•活期通知•特別活期•歐林比克存款
放款	不動產抵押•商品抵押•貼現•薪俸生活小數放款•
匯兌	國內國外電滙票滙
其他	代收款項及其他一般銀行業務

亨得利 鐘表眼鏡行

奉天城內中街 及大西門裡

容易服用的 （糖密）小兒薬

百日咳 喘息 一般均盛讚爲良薬

推奬 岡山醫學博士 渡邊醫學博士

大阪市北區中崎町 佐岡省三藥房

新附郵票壹角即寄

梅濁剋星

特種梅濁剋星

上海柯爾登洋行獨家經理 各大藥房均有出售

哈爾濱道外正陽六道街口 柯爾登洋行經理

各埠經理處 ▲大連▲華泰華西▲營口▼中西五洲▲奉天▽五洲▲安東▼瑞祥泰▲新京▼中西▲吉林▼五洲▲黑龍江中△西▲鐵嶺▼義和堂▲洮南▼和發順▲普蘭店▼康德記

名藥無國境

伯爾子丸

更須知其實效

梅毒和体毒 與注射効能相等之 驅梅內服藥 不用手術不用注射 一切毒素即時可滅

蓋梅毒之一症自傳染後不論何人平均約經九週間再過第二潛伏期即爲第二期之梅毒也、此時在胸部腰部等處之皮膚即能發見有惡性之粒疹、並有脫毛咽喉受病之現象、繼而神經痛婁麻質斯等全身皆起障碍更經第三潛伏期即移於三期梅毒此際病勢一旦要化毒即行內攻因而觸及內臟『而侵害腦脊髓即成爲癩痺狂中瘋等症之廢人』更可懼者爲夫婦間之梅毒感染、丈夫若有菌毒當然能傳於其妻、此乃早產流產之病原假設即能分娩其毒素亦必遺傳於幼兒、致該幼兒一生陷於悲慘之旋渦或爲低能兒可謂之不幸極矣、生於壯年期者最宜於初期治療十分謹慎、其法莫善於在治療中不要絕斷用藥祇因恐於潛伏期間中突然再發重犯他病故治療中宜以徹底最善之方法掃滅是爲至要、一般梅毒之治療法一時雖用注射等然而僅爲局部之療法或因其體質竟能起激烈的副作用、既有此等缺點故最近進步之一種驅梅療法確實得以驅梅內服藥爲最理想的自然療法也、惟伯爾子丸與注射之効果相比較之內服藥、

此藥已有光輝之歷史人所週知連服絕無副作用之憂、但服用者血液內之毒素、完全可以掃滅排斥於體外、結果能清血液循環作用、更能順調、遂而胃腸內臟亦能强化、皮膚色即呈健康美、食慾增進故此藥不但果能驅梅毒之使命更有全身体質改造之効果、故伯爾子丸之眞價爲全世界醫學界所公認、其效果之卓越更非他藥所能及者也、故有梅毒病者不論其症輕重與否連服此藥爲緊要也但伯爾子丸物美價廉可謂患者不可多得之理想之驅梅藥是以凡患梅毒性病、如梅毒休毒、痼毒、魚口、淋毒、冷毒、腦梅毒、遺傳梅毒、骨梅毒、梅毒性動脈硬化、神經痛、婁麻質斯、便秘等症勢極速、故淘爲回復健康之便良藥物也、伯爾子丸更無畏懼之分故敢勸各位一試！

效能 梅毒○休毒、魚口、淋毒、冷毒○脊髓癆、腦梅毒、遺傳梅毒、梅毒性婁麻質斯、痼疾的皮膚病、梅毒性面皰、疙疸、腫毒、動脈硬化症、常習便秘等以及凡梅毒性病症無不奏効

藥價 六日分一圓、十二日分二圓、廿日分三圓、卅五日分五圓、七十五日分十圓、百六十日分廿圓、二百六十日分（德用）卅圓

郵費 日本內地壹角五分、海外四角二分、若以代金法（即貨到付錢）外加壹角五分

總發賣處 鈴木日本製藥社 東京市日本橋區濱町三丁目

社主 鈴木清二 振替東京百五番 各藥店皆有出售

雙魚牌司保命

主治一切神經衰弱症

本品分錠片內服液注射液三種係由強健獸類之新鮮睾丸用最新科學方法提煉精製而成品質純潔含量極富

哈尔滨經理　福利洋行

各大藥房均有出售

奉天警務廳化驗
瀋陽警察廳註册

家庭常備聖藥

老君丹

本城外埠各縣鎮均有代售

主治

男女內外兩科。流行時疫吐瀉赤痢。虎列拉。胃病。肺病咳嗽。吐血。頭眩。婦女。經血病。小兒。急慢驚風。食積。班疹。

大瓶國幣五元　大袋國幣五角
小瓶國幣三元　小袋國幣三角
本局備有詳細說明書函索即寄

老君丹總批發處
奉天商埠一經路來鮮里
電話二・一五四六號

妻……郎君！儞的身體當加保養請儞每晨喝幾盃吧！

夫……是的我從此便要喝葡萄酒了

補血強壯

百杯健康
千杯延年

赤玉牌葡萄酒

(13)

小孩專門的傷風解熱藥

歐音

傷風眞可怕

傷風是萬病的起原。

小孩發熱、尤不可粗心、倘誤調理、危險萬分、給吃安全「歐音」速治最妙。

小孩勿給大人的解熱劑、須以小孩專用的解熱藥「歐音」其味適口、小孩樂用、吃後解熱彷彿潮落、即可解脫危態

主治功能　小孩的傷風、發熱、流行性感冒、麻疹、肺炎、百日咳及其他一般熱症發効神速

藥價　金二毛、金三毛、金五毛、金一元

總發行處　大阪東京　丹平商會藥房
代售處　大連奉天　日本賣藥會社
同　奉天　井上誠昌堂
同　同　佐藤廣濟堂
同　新京　新京藥品會社
同　[illegible]　新井藥房

[illegible]大藥房均有出售

苦林牙粉

牙痛！一搽「苦林」立刻能止

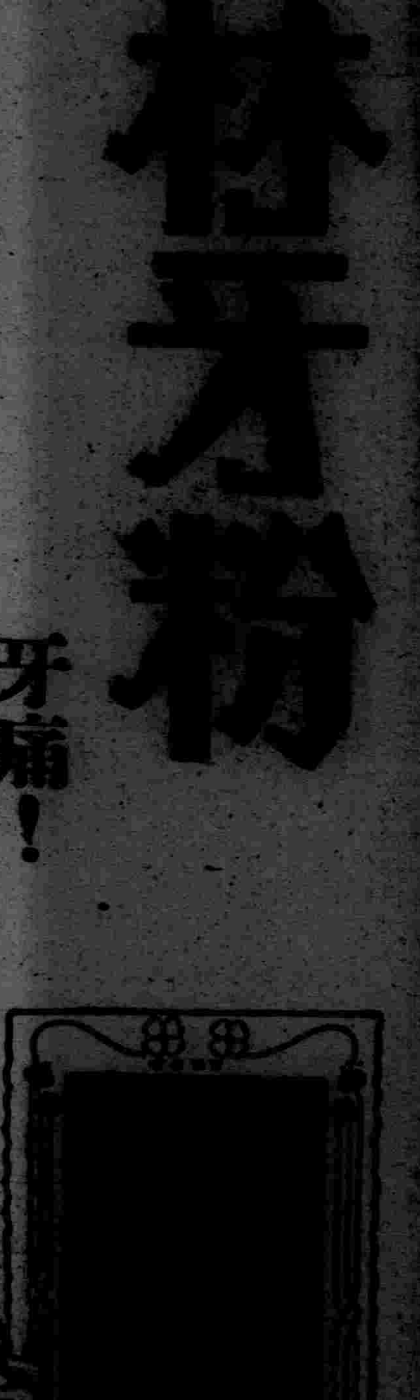

[illegible]總批發
大阪[illegible]商會

斯界唯一的……高貴藥配合……

苦林牙膏

牙痛簡易治療法

牙痛的正背兩面、塗搽了苦林牙粉或牙膏、經過兩分鐘許、再用微溫的白水、漱口一下、那麼疼痛、便消失若忘了……際此寒冷的時候、家々必備這靈便無比的刷牙品

滿洲總經理（牙粉）
奉天　苦林公司

拜耳健身素

為老幼咸宜之
唯一強身補品

內有各種補益人體精髓為強之成分尤以維他命及鹽質更為豐富功能促進食慾增加新力健全神經而恢復固有之體力及腦力

BAYER

拜耳健身素

予君以體力
健康精神

鴉片市營實施後 將新設衛生處？
以期遂行重要國策之完全

【哈爾濱】哈爾濱市自改爲特別市以來、據一般[illegible]交通局爲[illegible]設局、有將廢止之說、並將[illegible]設產業處等所謂機構改革之重要問題、一般市民對此將來研究如何措置、莫不深其注目、最近最饒興味[illegible]一般人所注目之衛生處新設案、當佐藤總務處長在任時、即曾一度向中央方面正式請求認可、終無結果、迨前任江原總務處長到任後、亦未有如何進[illegible]、此次大連副市長到任、適[illegible]改爲哈爾濱市之機會、關於鴉[illegible]將改革上成爲必然之要求、故該問題漸成表面化矣、同時中央方面因鑑於鴉片零賣將所行收歸公營、衛生處之實現性大見抬頭、蓋鴉片零賣所將來收歸市營後、對於千餘名之從業員、將來獨以販賣統制爲重要國策、對於從來以營業爲主體之方針大加變更、是否有何等之影響、故欲收到完全之成果、對於機構之改革、確具有重大之性質、如按現在等設一衛生科、科下分出一股專事經理、對此多數人員及重要之內容、恐未必能達到最完善之期待、故衛生處之設置確有必要性、並特與市自治[illegible]市以來、市公署內之[illegible]機構、取以消極的改革主義、現在之職員達三千六百餘名、將來擬縮減爲三千名之程度之方針、但將來阿片零賣所收歸市營後、衛生科將與其所持之方針相背馳、故對其成行及鴉片政策之遂行上、頗堪注意云云、

[illegible]上之[illegible]、並將[illegible]各[illegible]所[illegible]等事、對於[illegible]生、頗有[illegible]之處、計入[illegible]習以來、時已兩月有奇、以[illegible]官之[illegible]、[illegible]之指導各[illegible]、已如預定授畢、當於五日上午十時在各方[illegible]之下舉行畢業式云、

江藤氏進級中佐

【延吉】前間島地區警備司令部顧問江藤大八少佐、在延時屢建偉勳、並且成績卓著、遂調升治安部顧問、頃于十一月一日竟蒙進級陸軍步兵中佐、省垣與氏友好者、聞訊莫不欣歡慶賀云、

消防組[illegible]

【延吉】龍井[illegible]消防組[illegible]、將于日內[illegible]、[illegible]統治[illegible]係、故擬先行解散現組織、同時對於[illegible]中年長者[illegible]、代以新進壯年者、以改新陣容、[illegible]擬于七日晚[illegible]召集幹部舉開會議、以協議解散方策云、

三江省垣重新 劃分街道

【三江】佳木斯警察廳廳長景有昌、前鑒佳市市政、日見繁榮、家屋櫛比、人口暴增、舊市之外、新市新建許多街道、從前之街名戶籍、茲已不合、當責令警佐張巷愚會同保甲事務所、將警保管區、街巷名稱重新劃分、同時頒發新式戶口牌、每枚收費一角五分、每戶須將戶主姓名、人口數目、各人年齡、詳載牌上、遇有查詢一望便知云、

實行使用新度量衡

【盤山】縣公署日前張貼佈告、略謂中央規定新度量衡、五年猶預期間、現將終了、茲定於十一月十日、凡屬商民交易、一律使用新度量衡、所有舊器一概停止使用、倘有陽奉陰違、一經查出、定行嚴懲不貸云、

五省農務科長出席下 舉行籽種收買會議
十一日開各縣技士會議

【哈爾濱】當此產業開發五年計劃進行之時、對於明年度播種之籽種、已至選擇收買之期、依前此五十屆農務司長之指示、以濱江省爲中心、於今十日在濱江省公署、開催籽種收買會議、磋商種籽選擇及購買問題、參加此會議者、除濱江省實業廳多數廳員外、所有北滿、東滿之龍江省、間島省、三江省、吉林省、牡丹江省之農務科長、均出席與議、於此會議完了後、自十一日起更在同地方舉行濱江省各縣技士會議、討論事項之最要者如下、

一、各技士報告該縣今年計劃事業之成績如何、

二、省方指示明年計劃之細目注意點、並加以鼓勵、以期前進不已、

技士會議共爲兩日間、於十二日晚六時閉會云云、

限制教員請假

【開原】縣署以各街村區立學校教職員、每見于街市、究竟是否辦理公務、殊難徹查、嗣後各街村長應時加攷查、凡關于教職員無論因公因私、請假一日者、須由街村長核准、二日以上者、務須前幾日以補假請求書、呈請縣署、得核准後、方准離校、以重校務云、

通化省垣商務會會議
設住兵所協力融和 組視察團以資改革

【通化】本垣商務會會長戰實山理事岡田兩氏、於月之八日午后四時、在會內招開會董會議、到會三十五人、會議事項列下、

一通化省設立軍民連絡委員會、積極協力融和、並犒勞軍隊、基此旨趣、籌設住兵所、用備過往軍隊宿營、俾達融洽

一通化省最近各般躍進、通化爲省垣、更應領導商工、刀加振興、乃組織商工視察團、前赴新京安奉等處視察、以便隨治權撤廢、改組日滿通化商工會議所、

擬定由會長戰實山率領張從五、劉潤璋、湯學元、張耀弼、劉[illegible]等五人、於十三日出發行程兩週間、返通後、必有一番改革、市中商工業者期待甚殷云、

棉花收買所慘劇
售棉少婦被擠殞命

【合安】查於十月十五日[illegible]花統制以來、各[illegible]縣棉花均歸[illegible]花會社專買、共價[illegible]多寡、[illegible]有定數、本縣設收買所一處、[illegible]經理馬君、對於收買棉花、[illegible]努力[illegible]、其中[illegible]定價及[illegible]文[illegible]、未能時有損害、本[illegible]每逢二五八十之集日、鄉村男女多來縣趕集、藉便售棉、故共人數異常擁擠、而收買所只有一處、那能應付農民之忙、必須多時等候、方能照章辦好、因此一般求售者、領款者、大有人在、其擁擠爭先、蓋所難免、日昨七日有縣南高家窩堡高姓婦、年三十歲、在該所售棉、在外等候、因人過多、均欲爭先求售、一時擁擠過甚、將該少婦擠得氣息奄奄、不省人事、後經家人抬回家中、聞[illegible]歸到家後、即斷氣殞命、縣[illegible]方以該所經理不善、出此不良事件、嚴加整理、以期勿再發[illegible]云、

各警署定期[illegible]

【延吉】[illegible]治外法權[illegible]撤[illegible]殘之保有三十年歷史之間島日本總領事館所屬各警察署、依既定方針、定月末全部移讓我國、故該館于十日舉行[illegible]式、外務省警察官[illegible]日出[illegible]、至其他各分館警察署及分署、亦一併[illegible]云、

六市賽馬獻金
行政權移讓紀念

【大連】大連競馬俱樂部、因值時當本年最後競馬期間、因值時局緊張、滿鐵附屬地行政權移讓、是以定將最後期競馬所得金、如數獻爲國防獻金、更於滿洲六大都市內、巡廻競賽、茲將巡廻競賽之各都市並日期以爲附屬地行政權移讓之紀念列後、以爲各市商民之注意焉

旅順　十日至十五日間

鞍山　十四日至十九日間

撫順　二十五日至三十日間

安東　十三日至十八日間

大連　十八日至二十三日間

金州　二十五日至三十日間

以上六大都市內、各賽六日間、同俱樂部以最優良馬出場、一方爲提起入場者之興趣、午前午後、均發二次彩票入場券云、

割一遷移旅行証

【西安】街公所助理員曲長

強化樺河警察新陣容
警官異動誌錄

【樺河】[illegible]昌互調、魚亮警察署李巡官兔[illegible]官、遺缺調亨通山警察分所巡官于文波接充、遺遺之席、調縣城警察署巡官韓振魁接充、所遺縣城警察署巡官缺、以訓練所教官謝德慶調充、聞該氏[illegible]忠誠可靠、經此一番異動、人地均屬適宜、將來樺邑警政之發展、非言語筆墨所能形容者也、

理事科長查移民區

【三江】圖佳沿線、永豐鎭湖南營、爲友邦人民、首先之移民區、由百戶增千餘戶、墾殖面積、逐漸擴大、農耕成績愈收宏效、爲日滿當局所重視、年來國內國外之要員專使、不時前往視察、藉得眞象、頃聞日前來佳視查之弘報協會理事長森田氏、與同會監理科長山本紀綱、並三江報主幹北條氏於一日搭圖佳列車、同赴永豐鎭、湖南營、及彌營町視查移民區之墾殖詳情、定於五日歸來云、

時局映畫[illegible]會

【錦西】本縣協和會[illegible]九日在[illegible]映畫[illegible]會之趣旨後、復由映畫班[illegible]參謀講演、略謂中國容共排日、侵害東亞民族、凡我滿洲國民、亟應與友邦民衆團結起來、以爲矯正南京政府錯悞之友我皇軍之後盾、俾東亞和平、早日實現云云、歷數時之久、始行散會、會序附誌於後、

一、開會詞、二、國歌合唱、三、講演、四、映畫、五、講演、六、映畫、七、講演、八、映畫、九、日滿交歡歌、十、閉會辭、十一、萬歲三唱、

舉行治廢紀念式

【吐默特左旗】於十一月六日午後一時參事官大泉桂之助暨總務科長鮑海樓、爲慶祝治外法權撤廢式典、普及擴大紀念起見、在署內大禮堂召集全體職員、隆重舉行、參加者有首領男女學校校長、商務會長警務科長賀鴻恩、日滿官員各學生等約百餘人、謹錄儀式如次、(一)開式、(二)日滿國旗揭揚、(三)向日滿兩國國旗行最敬禮、(四)合唱日滿兩國國歌、(五)鮑總務科長奉讀回鑾訓民詔書、(六)大泉參事官訓示、(七)鮑總務科長講演、(八)三呼日滿兩帝國萬歲、(九)閉式、遂行散會云、

小原顧問來間視

【延吉】治安部顧問小原騎兵中佐、爲視察延吉駐軍起見于六日來延、九日午前視察間島地區警備司令部、午后視察陸軍第八團及憲兵第三連云、

西部二戲院廢止 新築一大娛樂場
工費二十萬來秋完竣

【大連】西崗及沙河口二警察署、自本年舊曆正月初旬、安東戲院發生空前之大火災、燒死觀衆千餘人後、以爲市內西崗同樂舞台、並西部沙河口管內正陽街共樂舞台、皆係數十年前之建築物、內外設施簡略、更多係木料建設、年久失修、既不免有頹塌之患、一旦發生火災、亦不免步安東戲院之後塵、因故根據取締方針、春季間、曾令同樂舞台停業、最近又禁止共樂舞台使用、在此二戲院先後停演之後、西部市民、皆失却消遣之所、後有滿人崔福庭者、請求官廳、繼二戲院廢止之後、更於西部市中心街區之不老街方面、建設一內外美觀、設施完備之運市唯一大戲院、兼映電影、爲西部市民娛樂場、現已得當局之認可、地址在不老街二十一番地、該場所爲西部市最繁華區、交通地理中心地、總工費二十萬圓、面積三百十八坪七五、計上下四階、收容量千五百人、不日動工、來年十月間完竣云、

八田角力教師 在延表演神技

【延吉】華北皇軍慰問使角力教師八田鐵之助、于七日來延、八日午后一時、在間島地區警備司令部表演神技、係以繩牽汽車、車內坐五人、用牙合咬牽動奔走如飛、並演以碎玻璃舖地、伊躺在其上、上置一巨石、用鐵錘猛擊石碎而人無傷、並其他種種絕技、頗博一般好許云、

派出所竣工在即

【旅順】三澗堡會管內長嶺子驛南長嶺子村、今年警察署會議許可、於八月間開工建築新警察官吏派出所、現在工事報竣在邇、該會所預備落成典禮云、

調查災民食糧

【龍王廟】邑自水災之後、商號雖告復活、但營業均已縮小矣、亦有倒閉者、而市民之生活、成爲問題矣、茲得當局之示准、救濟市村災民安生計、遂由村公所派員、沿戶詳細調查、以便呈報、近奔調查之手續、大人每月給糧一斗、小人五升、災民現對食糧發愁之際、得此佳音、莫不喜形于色、均脫去前途悲觀之面目云、

道外發生强盜案件
兇匪各持利刃

【哈爾濱】時屆冬初、天氣日漸嚴寒、被衣食所迫者、大有人在、强者挺身走險、弱者即思竊摸、而警察當局、幾乎不休不眠、嚴厲搜查、不意近來市內、搶案依然迭出不窮、道外於昨日、又發生强盜案件茲將其經過探錄如左、

道外中十二道街太記毛巾工廠、執事人張文正、年四十一歲、河北苑縣人、於八日午前五時許、起床正欲小便時、忽聞有撬門聲、掩於耳鼓、張聞聲頗覺驚疑、當即開聲前趨察視之際、其中二名怪漢、業將門戶撬開、各持利刃闖入、兇氣勃勃、迎面而來、張某睹狀大悟、知必係匪徒、正欲匿避未果、既被匪徒扭住、未容分說、將張某加以綁縛、繼則翻箱倒篋、結果槍去青市布大衫一件、灰市布棉袍一件、復將木製錢箱持去、至南十二道街黑暗處、猛力劈開、將內中國幣五十五元、現洋三元、天津幣四元、銅字五元、一併持去潛逃無踪、當即報告九道街分所警察赶到現場搜查、因時間關係、亦無所獲云云、

防護團開研究會

【哈爾濱】哈爾濱市聯合防護團警護班全部、爲研究實際的軍事知識、於八日午前九時

親外甥拿假槍敲詐舅父
他舅父識破機報警捉獲

【蘇家屯】月之六日官立堡警察署、據邵林子楊長慶到署報告、伊之外甥趙恆恩、現住四區邢台子、前曾在鐵路充差、因故免職、現在家賦閑、於本日、同一不識人、來家借欵、又聲言如無錢時、給買三十粒子彈、楊長慶早即識破其外甥、有威嚇形跡、意欲敲詐、乃將其外甥用穩身計、留在家中、支身到署報案、當由署派員、以迅雷不及掩耳手段、將該趙恆恩等逮捕、帶回署內質問、趙恆恩當確認、同共友人核議、擬以威嚇手段、向其舅父强行索欵、並有六輪式打紙炮(假手槍)、事先藏於高粱楂子垛內、亦由署起出、又訊悉其同案之犯人名李金城、年二十九歲、住工業區通財胡同二十六號、亦直[illegible]同、趙恆恩敲詐不諱、經署預審後、當送縣懲處云、

南街澡塘被焚

【阜新】本縣南街澡塘、財東劉恩久、營業不惡、忽於本月七日、晚十一時、該塘發生火警、消防隊、攜消火器、暨軍警各隊、當即前往撲救、頗救火人員奮勇、一時將火撲滅、燒燬房屋四間、及零碎傢俱物品等、幸未延及其他商戶、亦云萬幸、惟起火原因、刻正調查中、

麻药已開始配給
禁毒氣殊堪期待
初創日少利用者未見踴躍

【吉林】吉林市公署、伴隨麻藥癮者管理規則之實施、故擬行麻藥官營配給辦法、曾經愼密之考核與籌備、已於本月六日、於行政科麻藥股主持下全市分在三處、正式開設配給營業矣、於現場設置『配給係』專司担負辦理之責、將來達成斷絕毒氣之使命、使惡癖鏟除共登仁壽建康之域、前途進展殊抱樂觀也、下列各項乃係配給要領、

一、配給所—吉林市城內通天街市立保健所、又德勝門裡城內衛生隊、又東關區東關衛生隊、

一、配給時間—每日午前七時至午後四時、

一、配給手續—欲受配給者、須將吉林警察廳之麻藥癮者登錄票提出、於配給係、以憑考核、而作給與麻藥之根據、

一、登錄辦法—該項登錄票、暫時由警察廳派遣警察官、在前開配給所內發行之(此須臨時辦法後來尙須另定)自六日開始配給以來、事業因係初創、一般癮士對其趣旨尙未認識清楚、開市又爲日無幾故多裹足不前、將來再過幾天當必日漸發達、常期利用之癮君子、當在五千左右人云、

司法警官來哈練習

【哈爾濱】中央警務司鑑於治外法權全面撤廢、已迫目前爲期司法警察素質向上、前曾令各縣選拔優秀司法警察官吏至中央警察學校實行訓練、現已訓練完畢、特派赴各大都市警察機關實地練習、現向哈爾濱方面共派遣十七名、實習期間爲四十天、而哈爾濱警察廳即將派來人員、送至道裡警察訓練所居住、就近日至司法科練習、迨至練習期滿時、仍各回原任地服務云云、

籌備慈善聯合會

【海城】本縣行政當局、於應即時籌備慈善聯合會、除縣長兼正會長外、其餘選副會長兩名、會員十名、定於十二日將該會正式成立云、

協和會十區支部 宣傳工作情形

【海城】滿洲帝國協和會、海城縣第十區支部、支部長劉潤芝、當於月之二日、特率同事務員孫星階、及各役員等、沿赴管下各村分會、講演宣傳工作、現已竣事、茲將其經過各地、及担當者、分誌於下、

△担當講演者、

支部長劉潤芝、(北支事變[illegible]心安定、及國防婦女會之意義)、

事務員孫星階、(協和會之根本精神、及會員信條)、

役員邵權堯、(青年訓練所意旨)、

役員鄭常恩、(地籍整理規約利益)、

役員項澤生、(農事合作社之利益)、

役員劉壽山、(保甲法)、

役員于香泉、(新學制)、

△工作地點及人數

邦石堡子分會、(一八〇)、

白石寨分會、(二〇〇)、

二道河子分會、(一七〇)、

玉石堡分會、(一〇〇)、

馬鳳屯分會、(二七〇)、

計劃收買驛前土地

【延吉】延吉都市計劃局、爲順應大延吉計劃、殊有收買驛前土地之必要、特于本月八日午前派員二名赴吉林第二軍管區交涉買收軍部用地、又鐵道總局所有土地、亦定日內收買、以便大延吉早日[illegible]

寫眞說明
慶祝皇軍 占領上海太原盛況

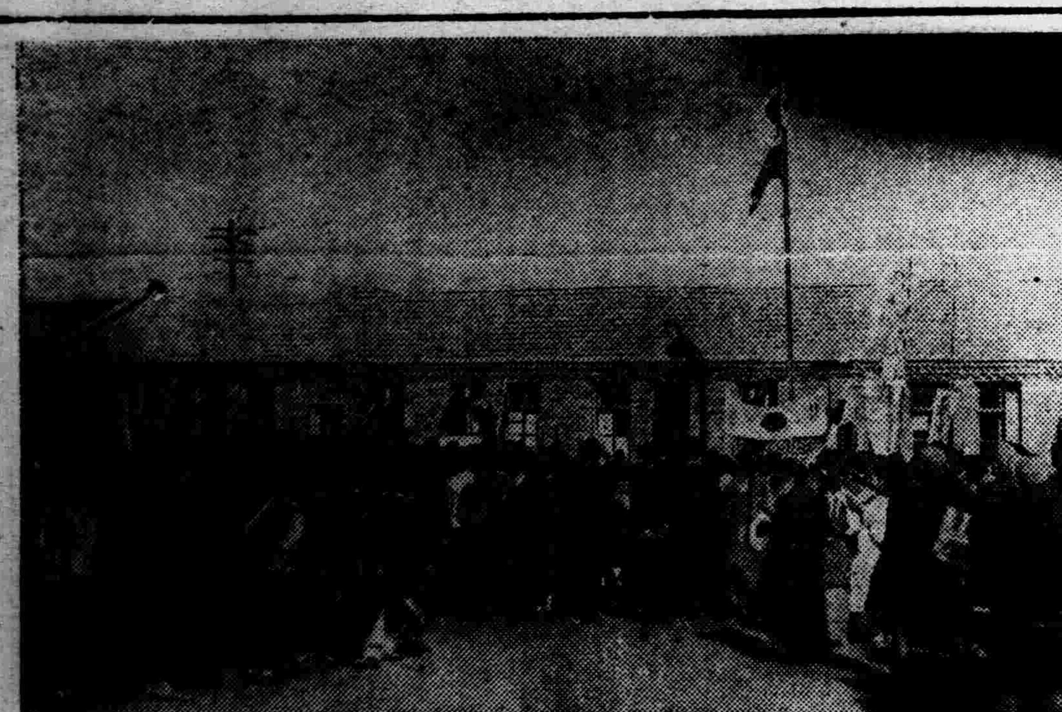

【山城鎭】本鎭協和會于月之八日午前十時舉行慶祝大會、爲友邦皇軍忠勇奉公冒群擬而不避、驅除華國軍閥、掃平共產、使東亞永久平、民登春臺、此舉大快民意、今又攻陷中樞之上海、堅固之太原、禮當遊行、以表恭祝、是日天氣清朗、風不揚塵、本鎭協和會、携同憲兵隊、守備隊、警察街公所、各校生徒、及民衆等、約三千人、魚貫繞街一週、高唱戰勝歌、至守備隊營庭、均嵩呼萬歲、歡聲震天、皇軍大悅振作精神有直抵黃龍凱旋之勢、晚四時始散會云、寫眞即遊行時撮影、

左旗公署實施宣撫

【吐默特左旗】鑑於此次中國事變勃發、爲使各區住民對時局徹底認識、免生誤解起見故於十月二十九日內務科長馮國慶、副參事官高山、行政股長包洪恩、科員韓子祥、警佐佟德良、巡官王漢等多人、前往二四兩區宣撫工作、所至之處、努力講演、發揚王道政治之真相、並提倡蒙民受友邦大之恩惠、由此可見旗公署蒸蒸日上、各科股長等、亦頗盡職云、

一期青年團畢業

【三江】樺川縣協和青年團第一期團員卅五名、於九月入團講習、每日學科術科之外、復實地勞作運動、如洗刷電杆

交通安全週間
定於十八、九兩日舉行

【哈爾濱】警察廳保安科鑑於最近交通事故迭次發生、究其原因多以自動車、馬車、人力車等不能遵守指定之駐車場之規定、前爲彼等營業者之便利計、曾增設駐車場百處、同時並對指定場所駐車之實行勵行、定於十八、九兩日舉行交通安全週間、管下各警察署總動員、領事館警察署、防護團等協力之下、實行取締不正當之交通事件、定於十一日午後一時、招集各關係機關之代表開會討論一切詳細辦法、在安全週間舉行之前、施行交通宣傳、以期交通業者及一般市民對於交通道德徹底普及云云、

燕京風光

軍人監獄兩犯逃

【北京】北京安定門內炮局軍人監獄、內中押有天津治安司令部所送之破壞交通犯張[illegible]林、張新文兩名、詎料於昨下午四時該二犯乘看守人不備之際、竟搶得盒子槍兩枝、子彈二百粒、持槍闖出獄門、越墻逃走、看守人發覺後、急赴外追趕、兩犯覺有人尾隨、當即向空鳴槍一發而逃、嗣經看守人報告獄方、轉知各機關、一體嚴緝逃犯、聞在東城某處因警士盤詰槍傷一

云、

懷孕婦被踢傷

【北京】北京宣武門外司家坑廿一號住戶姚廣全、年卅二歲、良鄉人、妻王氏年卅歲、已身懷有孕、於昨日上午十一時許、王氏與院鄰崔李氏(年卅四歲北京人)因細故發生口角、旋即動武、崔李氏當將王氏踢傷、經該管外二區警士將双方帶區成訟云、

巫山際被獲帶

北京宣武門外喜鵲胡同十一號、住戶陳明遠年卅一歲、北京人、素無正業、於昨晚七時許、陳某將一婦人劉李氏(年廿九歲北京人素以賣淫爲生)誘至家中、旋作巫山之會、詎料二人正在得意之際、適有該管外四區警士巡邏查知、當將一對狗男女帶區訊辦云、

醋性大發拆毀香巢

北京西單牌樓報子街九十二號、住戶魯子敏、年卅二歲、北京人、妻何氏、年亦相若、惟何氏久不生育、故夫婦間感情異常惡劣、詎料魯某因感無以接續香烟之憾、故久欲再納一妾、爲念、魯有女友趙淑琴者、(年廿五歲北京人、住西四二消楝欄五號)、因與魯某感情融洽、竟訂白首之約、二人遂請安同居、乃在西四北石老娘胡同卅六號、另築香巢、不料事機不密、被何氏偵知、一時醋性大發、當於昨晨七時、找向魯某理論、適值魯與淑琴尙未起床、何氏見情大怒、當將屋中什物全行砸毀、並喊來該管內四區警士、控夫重婚棄養、經警將其帶區訊辦云、

兩婦人自殺尋死

本市內五區鼓樓東街二百零七號、住戶木匠趙恆祥、三十二歲、深州人、妻魏氏、年三十歲、昨晨夫妻發生口角、魏氏被打甚重、一時氣憤、午後用刀自抹身死、又前門外王廣福斜街、廣福巷二號、住戶李王氏、昨晨與其夫李文祺口角、當時自縊、遇救後、於下午吞毒、又遇救急送市立醫院救治、

電線折斷幸未傷人

北京廣安門內大街菜市口迤西地方、於昨晚九時許、該街北面之電線、突然折斷、當即火光四迸、經該管外四區、守望警聞至、當禁止行人通行、一面通知電燈公司、派員前往修理、至十時許始恢復原狀、幸未發生危險云、

兩情繾綣被獲帶區

本市永定門內大街百零四號、天順木廠、有夥計康玉臣年卅一歲、大興人、昨晚六時許往虎坊橋隆順木廠有事、詎行至陝西巷口地方、遇一女人年約廿許、頻加挑逗、康某靚之、神情蕩然、當被誘同行肝兒路廿號院中、此時康某始知係暗娼、遂恣意說笑、並有一女陪同嬉樂、旋即作入幕之賓、詎料正際兩情繾綣、適有該管外五區警士排闥直入、當將康某並女王玉珍等四人、一併帶區訊辦云、

趕騾車撞傷幼童

本市廣安門外大街一百十六號、住戶趕大車人趙樹忠、年四十二歲、宛平人、昨下午三時許、趕大車行至廣安門內大街地方、一時失神、竟將一幼童撞倒頭部腿部均已撞傷、經該管外四區守望警赶來、將趙帶區、受傷人則送往醫院救治、

云、

疑女不貞姑娘服毒

北京阜城門外小石橋十三號、住戶孀婦劉李氏、年卅三歲、北京人、有女秀坤、年十九歲、母女素以作女工爲生、有本巷廿八號住戶張宗如者、(年廿三歲)北京人、遂與秀坤發生好感、劉氏尙未証實、即禁秀坤外出、詎於昨晨八時許、秀坤、伊母詢問禁外出原因、劉氏不隱、直言奉告、秀坤聞言哭絕於地、乃一時心窄頓萌不生之念、遂吞服鴉粉多量、移時毒發、倒地亂滾、嗣經劉氏發覺、當報西郊十段警士送往中央醫院云、

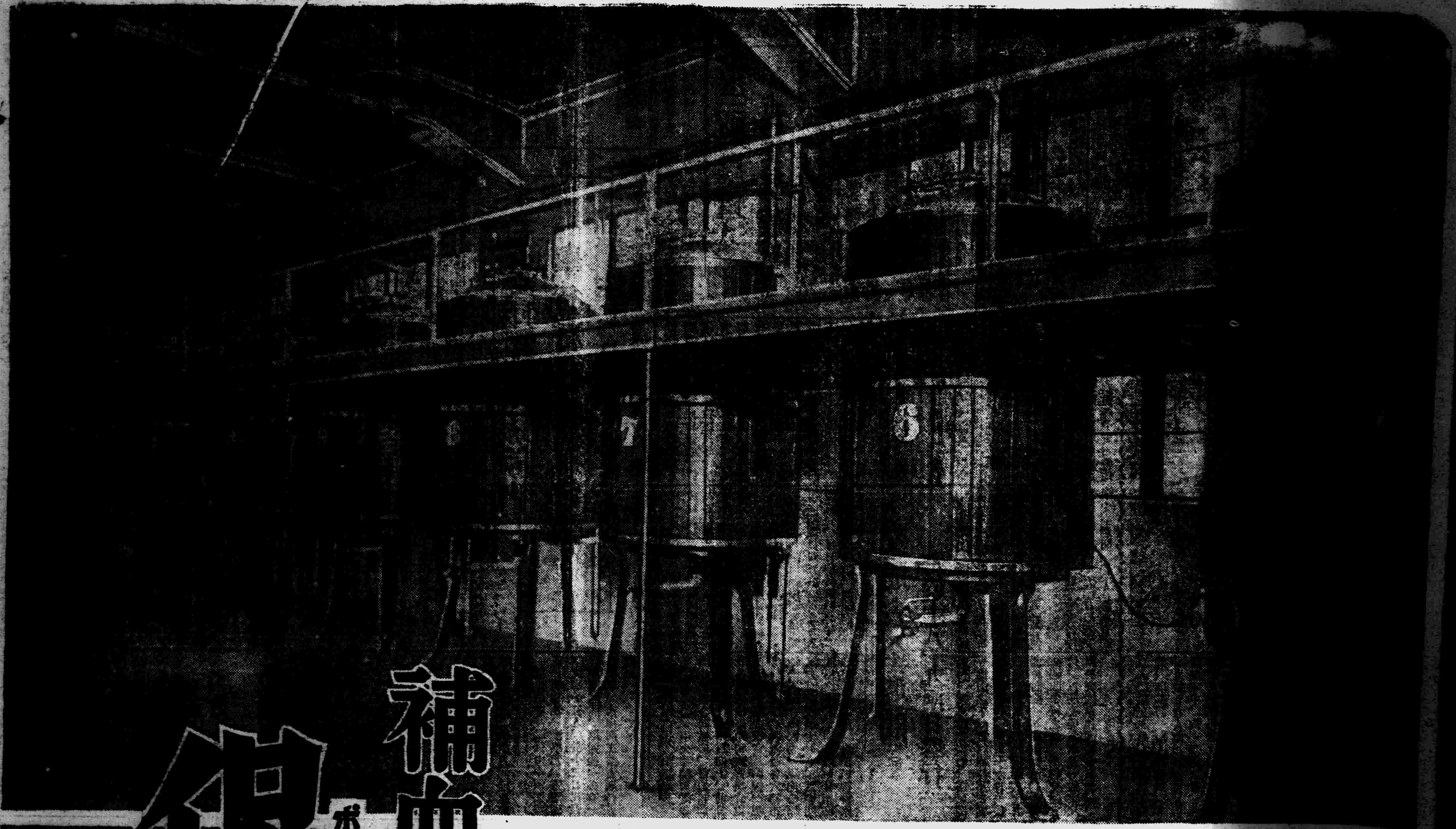

保利他民製造工程之一部
（人工消化装置之圖）

補血滋養強壯劑
保利他民（ポリタミン）

主治

肺癆
呼吸器病
貧血
食慾不振
病後衰弱
產前產後
虛弱兒童
神經衰弱
營養不良
消化器病
精力疲乏
心身過勞

自然治癒力的增進

吾人體內本有征服病原的力量、即具有所謂天賦的自然治癒力。按這個自然治癒力的盛衰、在各種疾病的消長上、最有重大關係、尤如治療肺癆病人呼吸器病人虛弱兒童時、首有喚起這個自然治癒力的必要、是以藥劑的應用目的、無非是企圖自然治癒力的增進、疾病苦痛的緩和而已。

體蛋白質補給的必要

肺癆及呼吸器病人最所需要的營養素、就是血肉成分的蛋白質、此因蛋白質倘有不足、則體軀從此益衰、可致自然治癒力的減退。蛋白質的對於肺癆病人、固有若是重要、然而病人胃腸機能、本比常人爲弱、如果濫投普通滋養補品、當然有害無益、因此肺癆病人的補劑選擇問題、確是非常重要。

近代最進步的補劑

補血滋養强壯劑保利他民、是以動物性蛋白質爲原料、仿照人體內的消化方法利用酵素作用、經過人工完全消化而成、內含造血素・肥肌素・發育素・食慾素・活力素・荷爾萌素等諸種重要阿米諾酸、最適於癆瘵疾患的治療。茲更舉其特長於下。

（一）無需消化、故在胃腸不健消化不良之人、也有極大營養價值。
（二）鼓勵體內細胞、輔助新陳代謝、增進抗病的自然治癒力。
（三）促進胃腸消化液的分泌、增進食慾、並使胃腸强健。
（四）補給體內荷爾萌的不足。

（醫家之實驗報告集函索即寄）

【包裝】
小瓶　一五〇元
中瓶　二五〇元
大瓶　五〇〇元

株式會社　武田長兵衛商店
總行　日本大阪市東區道修町
支店　奉天市春日町十三番地

[illegible]大藥房均有經售

經濟與產業

滿鐵開董事會議

協議重工業傍係會社股份案

將派員與我國政府協議

【大連專電】滿鐵於十日午前十一時半起、開董事會議、松岡大村正副總裁以下除佐佐木、阪谷兩理事外、其餘各理事全體出席、今次隨伴滿洲重工業會社設立、關於向滿洲國移讓昭和製鋼所重工業關係、傍系會社股份問題及其他各案、舉行重要協議、午後、六時半閉會、該會議定十一日仍承前開會、賡續協議、關滿鐵基於該社決議、由滿鐵選任代表、派赴新京與滿洲國政府間、關於關係股份及其他各項將行具體的協議云、

稅捐移讓準備會 十五日在奉舉行

商洽治廢實施後具体案

治廢實施後、稅捐局及稅務署關係移讓準備商洽會、定十五、六、兩日、在奉天稅務監督所舉行、聞是日稅捐局側除奉天外、尚有四平街、梨樹、昌圖、本溪湖、開原、鐵嶺、新京、撫順、鳳凰城、安東、遼陽、營口、綏中、復縣、稅務署側爲奉天、新京、安東、營口各稅務署及四平街、本溪湖、開原、撫順、遼陽、鷄冠山等、各出張所代表參集之下、商洽具體案、頃聞實施後之奉天關係稅捐、從來之奉天市稅捐局全歸城內稅捐局、瀋陽縣之瀋陽稅捐局歸管[illegible]西稅捐局、附屬地之稅務署改稱爲大和稅捐局、統轄全部、又舊附屬地之稅務署、即大和稅捐局局長決定以日本人充任云、

濱江稅署管內：迄至九月徵稅額

較去年同期增加一成七

【哈爾濱】北滿地方徵稅額、自去年年末以來、大有累月激增之概、其原因不外稅政制度之改革、業務機構之整備充實、總務官吏之技術向上、更兼自去年以來、農村經濟狀況好轉、滿農滿商之金融一并恢復、滿人對於納稅知識亦漸次普及、頃據濱江稅務監督署統計自本年一月至九月之九個月間、徵稅額大體如下、總計一千四百萬元、與去年同期之一千二百萬元對比、約激增二百萬元、佔全部一成七強、蓋以農民之購買力增加、需要亦隨之增加、烟草、酒類、依然佔優越地位、其中尤以烟草一項、最近因華北方面需要增加、稅額三百十六萬元、較之去年同期實激增五成、酒類二百二十六萬元、以上酒烟兩項約佔總稅額之四成、一方麥粉、糧石、交易所稅等、均見增加、就中交易所稅比較去年增加一倍、堪惹人注目、茲將此九個月間各稅種別、徵收額列表於下、

稅種別	本年一月至九月	去年同期
交易所稅	一六六、三三三	八四、四六四
出產糧石稅	一、三三八、二〇五	九九八、八七六
木稅	三三〇、三一六	二三三、四二九
牲畜稅	三八一、四九五	一五四、二八九
酒稅	二、二六三、九七〇	一、九一九、八二五
烟稅	三、一六五、五〇八	二、三七二、四五一
麥粉統稅	一、三三七、一九〇	一、一八二、六四四
其他	四、〇〇三、〇八六	二、六六一、三六八
合計		

新糧及陳糧 上市又呈減少

【安東】市糧石之進出、前以陳糧堆集頗少、新糧又未打

在奉日系各種會社 將全歸我國國籍

隨伴治廢實施、從來爲日本國籍登錄之日本法人、今次全改爲滿洲國法人、改組登錄、適用本法之在奉日人會社、法人組織共有四百九十六處、其內容如左、

種類	數
株式（無限）會社	二四三
合名（公司）會社	五七
合資（有限）會社	一九二
第二條法人會社	二
非法人之社團	二
合計	四九六

混保將上市

哈交易所準備已就緒

【哈爾濱十日電】隨伴哈爾濱交易所混保大豆上市、哈爾濱出庫站指定案、島田交易所理事長與總局側行最後的折

吉垣燃料饑饉！

價格暴騰 市民叫苦

木炭奇漲較春昂貴二倍

【吉林】吉垣處於四面環山之地、素以出產木材著名、故多以木炭及枝柴充燃料、至其來源則咸賴水路由上遊運來、間亦有少數車運者、近因松江結冰在即、船隻又多歇運、貨物、或沙石等、致枝柴來省者日漸減少、市內燃料驟感缺乏、（按煤在吉市備用之於燃爐子、）價格較上旬暴漲一倍有奇、硬木柈由八角五分（每百捆）騰漲至一元四角、楊木柈由七角漲至一元、雜木柈由七角五分漲至一元一角、木炭尤爲奇漲、每斤較春季漲二分五厘、現售五分、煤炭則因火車運輸、缺欠圓滑、並兼隆吉煤礦被毀關係、亦有供不應求之概、燃料昂騰、打破歷來之紀錄、市民生活費上、益感入不敷出、現下本市燃料暴漲、完全因運輸不便、來源阻塞、致感缺乏、結冰後扒犁暢行、或可有以調劑云、

哈爾濱交易處 開第卅一回股東總會

【哈爾濱十日電】哈爾濱交易處、十日午後一時起、假日滿俱樂部開第卅一回股東總會、關於自本年度上半期（四月一日起九月卅日止）、營業報告後、承認利益金處分案及其他有所議決、利益金及處分方法如左、

本期利益金	二七一、三七九、五二
上期滾存額	二九、七七二、八〇
合計	三〇一、一五二、三二

內容	
法定公積金	二七、五〇〇、〇〇
特別公積金	一三〇、〇〇〇、〇〇
分配平均準備公積金	三〇、〇〇〇、〇〇
處員退職金	一〇、〇〇〇、〇〇
職員賞與金	一四、〇〇〇、〇〇
股東分配金	六〇、〇〇〇、〇〇

每一股舊股二圓五角、新股一圓二角五分、每年一成、

蔬菜價高昂

【龍王廟】水災後之龍王廟、極呈恐慌、食物價之高昂、均比往年增加一倍、近將十月節期、寒風吹來、田中栽種之蔬菜、異常銷售、因此近日市價、日見高昂、每百斤由六角已增加至壹元五角餘、

將開農品評會

【安東】縣公署、與農會合作、爲促進農產物之改良、及收量品質增進計、訂定於十一月十二日、至十四日、（三日間）假縣城內教育會館內舉行第三次農產物品評會、由各村鎮搜集各種農作物、現正籌備、及於十日、並分函各界、屆期參觀云、

[illegible]又任期滿了之監事三名決定留任云、

北滿鐵道沿線

穀物存貨數量

北滿經濟調查、十月下旬北滿各鐵道沿線穀物存貨、合計十萬一百二十五公噸、比較去年同期、減少九萬四十五公噸、大豆爲旬底共計二萬二千一百七十三公噸、小麥爲八萬五千三百六十九公噸、比較去年同期、大豆約減一萬公噸、小麥約減八萬公噸、查大豆及小麥各線別存貨數量如左、

	大豆	小麥
哈管區	一、七五〇	二四、七八八
濱北線	一、六五〇	一八、三三〇
江邊	四五五	八、〇六一
京濱線	七、二四〇	九〇〇
拉濱線	一、二一五	二九五
濱綏線	一、五八六	三、九七〇
虎林線	一九七	二五〇
圖佳線	二、二八〇	二、七一〇
濱洲線	三、二一〇	五、四九〇
齊北線	二、五四〇	一〇、五七五
合計	二二、一七三	八五、三六九
前年同期	三二、〇六九	一六五、八八〇

[illegible]十日歸哈、開始保上市之準備今已完全整備就緒、定于十三日後發起、十二月十五日爲止、實施交易云、

柞蠶市場 頗呈活况 惟市價不振

【安東】柞蠶交易市場、自開始交易以來、關於各地柞蠶繭、上市活躍、頗呈興奮狀況、每日進出數量激增、現在成交之數目、最多爲六百萬粒、至少亦在三百萬粒以上、均係組合員之共同收買、市況每千粒一元三角云、

商業不振 出產落價

【龍王廟】邑內各業被災後、均呈不振、惟油坊業、近因銷路減少、日積出產之油餅堆滿倉庫、查邑之油坊業、德合成、新成東、裕興東、近已減少日出之數、張告減價之條推銷積貨、豆餅現已減售每片一元六角、豆油每斤一角七分矣云、

通河水田增殖數

【三江】三江省所屬十四縣沿松黑兩江之七縣、以土地肥

[illegible]、有水災[illegible]、本年[illegible]河水[illegible]、水田墾荒增加、擴近[illegible]、全縣[illegible]價爲四千五百餘元、每晌地收穫約二石有奇、籽粒尤佳、來年濱江之地帶、尚能增加種植云、

私設組合 周旋大豆販賣

影響國策亟應取締

【延吉】省內特產大豆、于各縣農事合作社、一圓的流動下、目下正着着進行中、莫不以謀農民之利益爲前提、然而近來明月溝突有私設之產業組合、竟而週旋特產大豆販賣、殊爲國策遂行上一大支障、且屬違反、尤以此個人經營之組合、國家難予承認、故省縣當局對其處置、目下正研究中、良以對此認識錯誤之產業組合、亟應解決、以順國策云、

商工會議所表彰 優良模範店員

奉天商工會議所、現以治外法權之撤廢、已迫在下月、滿洲國新商議法會、亦將公布、對于精勤優良之模範商工店員、決加以表彰、現已調查、共有一百數十名、預定本月二十日舉行表彰式、發給表彰狀、及紀念品等云、

全滿鐵道運營之基本

新鐵道運送規程（9）

第八十八條 交付方法 貨物在到驛（送達辦理貨物在交貨地址）徵取領收證交付之、但填交提貨單者、則與該單互換交付之、

塡交提貨單者、如因證券遺失等情、不遷證券聲請交貨時、以交付請求者證明其權利、或提交會社認爲相當之擔保時、爲限交付貨物、

第八十九條 債務淸償之義務 受貨人時或提貨單所持人、欲領取貨物時、或對於到後寄託貨物、由會社發出第八十六條第二項所定之入庫通知時、須淸償未付運價、雜費、費用及因運送契約而對於會社所生之債務、如爲委託代收貨物時、關於其他收貨價亦同、

第九十條 代收貨價之支付 由受貨人手將代收貨價收訖時、會社速向託運人通知其情由、而與代收貨價證互換支付之、

不遷代收貨價證請求支付代收貨價時、以會社認爲支付請求者、係正當權利者、或提出相當之擔保時爲限、支付代收貨價、

第三十六條之規定對於前項之擔保準用之、

第九十一條 領取貨物之現狀證明

受貨人或提貨單所持人於領貨之際、關於貨物之重量、長度、容積、筒數或狀態之現狀、再於貨物領取後六箇月以內、關於貨物之交付日、均得請求會社之證明、但以會社之設備、貨物之性質及不得已之情由不能照辦時、不在此限、

爲前項之證明時、會社核收另定之證明手續費、並另核收爲證明時需之費用、但因應歸責於會社之事由致有貨物毀損或交付遲延時、不在此限、

第九十二條 不領取貨物之處理

如因受貨人不明或其他之事由不能交付貨物時、則會社指定相當期間、要求託運人行變更之請求、

發出到貨通知後、經過一箇月尚未領取或無變更請求時、會社應其必要得以貨主之負擔變更保管場所、又經過三箇月仍未領取或無變更請求時、亦得行以變賣、供託及機宜之處置、但因貨物之性質、價格等認爲不適於保管時、雖在三箇月以內、亦得將其變賣之、

第九十三條 實行變賣及其他處分時之處理、

依前條之規定、已將貨物變賣或行其他之處分時、會社速將共情由通知貨主、

已將貨物變賣時、會社即以其變賣之款淸償未付之運價、雜費、費用、關於運送對會社所生之債務及爲變賣所需之費用、如有剩餘時、則退還託運人或提貨單所持人不足時、則向託運人補收之、

第九十四條 運價、雜費等之補收或退還

關於運送如會社所收之運價、雜費、費用等、因誤算或其他之事由對於正當額有浮多時、會社即將其退還繳款者、不足時則向貨主補收之、

貨物全數滅失時、會社免收運價、雜費等之全額、如貨物一部滅失時則扣除對於殘存部分應得之運價、雜費等、而退還其殘額但對其滅失如經證明係因貨物之性質、包裝之不完全及不應歸責於會社之事由而發生者時、不在此限、

第九十五條 已交貨物之留置

受貨人或提貨單所持人、既受貨物之交付時、須迅速將其由驛構內搬出、未將貨物迅速搬出時、會社對其交付後之時間核收另定之貨物留置費、關於爲留置貨物損害賬及會社及其他時、由交付請求者負其賠償責任、

對於留置貨物會社發出催告、猶未於指定期間內搬出時、會社亦得以貨主之負擔行以貨物變賣、供託、變更留置場所及機宜之處置、

第九十三條之規定對於依前項變賣貨物時準用之、

第四章 會社之責任

第九十六條 因滅失、毀損所生損害之賠償責任

會社對於在自承運時起至交付時止之間、因貨件之滅失或毀損所生之損害、任其賠償之責、但對其損害如經證明、由於天災事變、貨件之性質、包裝之不完全、貨主之過失及不應歸責於會社之事由所生者時、不在此限、

第九十七條 因交付遲延所生損害之賠償責任

會社如於第三十三條所定之交付期間經過後、交付貨件時、即按交付遲延依第百〇六條任其賠償之責、

雖在交付期間經過後、交付貨件如會社已爲交付之準備、且對應該發到貨通知者已發出該通知時、對其後之期間則視爲未超過交付期間者、但對於應歸責於會社之事由所遲延之期間、不在此限、

第九十八條 因會社故意或重大過失所生損害之賠償責任

貨件之滅失毀損或交付遲延由於會社之故意或重大過失發生者、本規程中雖已規定責任限度、會社仍一切損害賠償之實、

第九十九條 會社對書證券記載之責任

× × × × ×

行市（十一月十一日）

條銀標金

上海標金 現行	一九[illegible]一六分二
秤約銀塊 現行	四四仙四分三
孟買銀塊 現行	三〇比八分三

午前：上海標金 開行 圓；下市 圓；午後 行 圓；大價 圓；小價 圓

中外匯兌

美日兌	四弗九九仙一六分五
美日兌	二九弗一六仙
日美匯 賣	二九弗八分一
美國上海匯	二九弗六五仙
上海東匯 賣	圓 分
上海美匯 賣	弗 分
上海英匯 賣	先 分

國外商品

●美國棉花 二十錢（漲）

十二月底	七仙八六
一月底	七仙八六
三月底	七仙九二
五月底	七仙九四
七月底	七仙九七
十月底	八仙〇二

●印度棉花 ●大阪棉花 ●大阪三品 ●橫濱生系 ●大阪棉紗

近卯	七三〇
近卯	七二九
遠卯	六九五

●神戶豆餅

十一月底	五、二一
十二月底	五、一三
一月底	五、一五
二月底	五、一一
三月底	五、一七

大連

●大豆（百斤、鈔票價）（現行）

現帶袋	六、三二
十一月底	六、三一
十二月底	六、三四
一月底	六、三三
二月底	六、三三
三月底	六、三五

●豆餅（壹塊、鈔票價）（現行）

現行	一、二五
十一月半	一、二五
十二月半	一、二五
一月半	一、二七
二月半	一、二四
三月半	

●豆油（箱、鈔（壹箱價）（時行））

現行	一五、八〇
十一月半	
十二月半	

●高粱（百斤、鈔票價）（時行）

●大連麻袋（每枚金票價）

現行	四、五〇
十一月底	四、五〇
十二月底	四、五九
一月底	四、六七
二月底	四、七五
三月底	四、七七

現貨 七月卯 八月卯 九月卯 安數

哈市

●大豆（壹市斤、國幣價）（時行）

十一月半	四、五六
十二月半	四、四二
一月半	四、三九

●小麥、全上

十一月半	八、一八
十二月半	八、二五
一月半	八、二五

各地豆糧

奉天 日錄大豆百斤大洋 午前開行午前下市

●城內豆糧行

品名	價
大豆	一、六〇〇
豆餅	一、七〇〇
豆油	一、九五〇
白小豆	二、一五〇
紅小豆	一、九五〇
花小豆	一、八五〇
吉豆	二、三〇〇
合豆	一、四七〇
青豆	一、八五〇
麻豆	一、九五〇
豌豆	二、一〇〇
稗子	一、二五〇
谷子	一、二五〇
糜子	一、七二〇
穄子	一、三三二
稻子	一、六〇〇
大麥	一、三五〇
小麥	二、二〇〇
高粱	一、四七〇
包米	一、三〇〇
秫米	三、〇〇〇
元米	二、四五〇
小米	二、三〇〇
江米	三、六〇〇
粳米	二、四五〇
稻米	三、五〇〇
糙米	二、二〇〇
[illegible]米	一、七〇〇
芝麻	三、六〇〇

雙[illegible]化精

補腎強精 特製至寶三腎丸

遺精 一治症 婦女 胃腕 筋骨 疼痛 血崩 四肢 麻木 經血 五積 六聚 不調 腰腿 背痛 血積 多年 痔瘡 白帶 腎虧 陽痿 久不受孕 無子

[illegible]之力者其原因皆由腎虧損[illegible]

奉天鐘樓南德潤堂藥局發行

雙妹老牌花露水

牌子最老・貨色最好・係取百花之精・提煉而成・質料純粹・香氣撲鼻・歐全國風行・即兒童亦知之・

超等牙膏 雪齒固牙 滿口芬芳

生髮油 去垢生髮 活血生髮

廣生行出品 各埠商店均有代售

房報 電話二・三一九〇

獨身小家庭者適用

溧塘、自來水、暖氣、食堂、床、棹椅、夫役、齊備、庭院寬闊、屋內清靜、

在奉天南市場商埠大舞台東鄰

本店齊備

細長絨帽 流行細毡帽 冬季水獺皮張 水獺皮帽 各種皮帽

批發零售 價碼從廉

奉天城內中街路南 潤記專門帽店

影界新書 現已出版

袁美雲本事

是影星的私生活 是現代的新創作 是茶餘的遺品 有香艷的賦事 有美麗的書面 有相當的代價

每本只售貳角 外埠函購加寄費三分

奉天三經路北口 鴻興書局啓

天光電影院

十一日 十二日 十三日 兩大 非常 貢獻

胡珊 余光 主演 一個女明星 全部有聲對白巨片

伊斯蘭 魔術團 班主小天一領銜 全班男女演員登台表演新奇魔術

時間 價目

第一次循環電影午後一時起至五時半止 第二次循環電影魔術午後六時至十時半 假日……午前十時半加映一場

午後一時至五時半樓上壹角五樓下壹角 午後六時至十時半樓上下一律兩角

雲閣電影院 北市場二十六緯路 電話（二）二二二一

聯星影業公司主出品 巨片 談瑛 趙雌 何非光 主演

秋天恨 悲哀—兵災背景人民離散 香艷—群衆場面萬頭鑽動 神秘—打破一切影片的陳腐 鬼詐—創造新穎唯一的風作

十一月十一日 公演 日期 十二日

時間 普通 午後半點開 午後十二點止 休假日 午前十點半開 午後十一點止

票價 樓上三角 樓下二角 軍警學生 幼童 半價

下期預告 天一出品 神怪巨片 白蛇傳 胡蝶主演

光陸 CAPITOL THEATRE

奉天城內中街 電話（四）三六三三

今日開演 循環開演隨時入座

桃花扇 金燄 胡萍 主演

新華公司全部有聲對白鉅片

這部片子不用再來介紹、差不多沒有人不知道這是一部在最近鉅片中王的稱爲

下期豫告 萬花團

東安電影院 電話2.3542

警世武俠冒險滑稽巨片 循環開演 隨時入座 看完爲止

美人劫

主演 羅朋 徐素貞

樓下 票價 一律 一角

120

如斯之苦惱亦俄然解消!!

「藥之三共」以多年進行毛髮生理學研究結果、始發現本藥、本新研究之毛髮營養强壯料、厥名「養髮得宜克」、較諸從前幾多市販所謂之養毛料、其科學之價値、迥然殊異、專門醫家及一流美容師等早已有深切之定評、而獲得絕大支持焉、

頭垢・發癢

頭垢多得利害、而不耐其發癢的人、大抵若陷於過度的洗髮、其疾病將日益惡化了、『養髮得宜克』不論其爲粃糠疹或油性脂漏、均能完全清治病根、抑止痛癢、清潔頭皮頭髮、而且防止陷於過度的洗髮、

病的掉頭髮

頭垢下是爲特別惹人注目的病、但掉頭髮若是利害了、漸次就入於禿頭狀態所以、壯年禿髮、不但是男性、或女性、倘如發現頭垢繁多而掉頭髮、粃糠而脫髮等、務要在其初期而應用『養髮得宜克』底醫療性症、適可療治那疾病異狀的根源、當那還未到不可治的時期裡、一定會立見功效的、

病產後掉頭髮

大病後、應用藥能够恢復稀薄的頭髮、自然不用提、就是妊娠中和產後的婦人、使用了本藥、還可以補給髮根營養呢、當妳用『養髮得宜克』之後、不但掉頭髮減少、而且反生出較產前更豐美的青絲、像這種的實例、不勝枚舉尤其是產褥中不能洗髮時使用他、最爲合適、

少禿・少白頭髮

老人掉頭髮不同少禿和（年輕的禿頭）時因着那髮根並未失去、所可以豫防和治療的、當『養髮得宜克』的强力營養素、被髮根吸得乾乾淨淨、於是髮根促進了生髮力、少白頭髮、也由同樣的原理、能够防止的、

毛髮的營養

養髮得宜克、是髮根的肥料、養髮便可長出創造那鮮艶富有彈力的黑髮美、即便豎着梳或用燙髮器烙、也不能傷損絲毫、在梳着本髮時、頭髮盛實、髮角朗朗、潤飾出意外的美麗來、那是多麼可喜的一件事啊、

發揮醫療的性能・唯一之生物學的養髮料

正確的養毛料 三共之養髮得宜克

有力之百貨店化粧品店藥房均有代售　製造元 東京室町 三共株式會社　發賣元 東京室町 泰昌製藥株式會社

診療科目

內科　外科　產婦科　小兒科　皮膚泌尿科　耳鼻喉科　眼科　救治麻醉品　慢性中毒

奉天市

凌雲醫院

隨時入院

院長留日醫師 高凌雲

醫學士 高李秀春

總院大西門裏　電話四三一一四號

大阪商船大連出帆

◇開往門司神戶大阪 上午十一時開

▲大連丸 十一月廿二日
▲黑龍丸 十一月廿三日
▲奉天丸 十一月廿四日
▲吉林丸 十一月廿五日
▲青島丸 十一月廿六日

◇開往基隆高雄（不載客）每月三回

◇開天津往（不載客）每回七日

◇開往三、鹿、那

▲貴洲丸 每月十八日

船票發售處 滿鐵沿綫各站及各埠日本國際觀光局

每站連運票（往復票火車票減二成輪船減一成）通用期限兩個月大連門司神戶間船價往復票價減二成通用期限三個月

△專屬貨物代辦處 各地國際運輸株式會社

大阪商船株式會社 大連支店 奉天事務所

阿波共同汽船大連出帆

◇開往鎭南浦

▲十八共同丸 十一月廿二日

◇開往天津

▲早隆丸 十一月廿五日

◇開往仁川鎭南浦

▲早隆丸 十一月廿四日

阿波共同汽船會社 電話二一五〇〇一

大連汽船出帆

◇開往天津

▲濟通丸 十一月廿二日
▲濟通丸 十一月廿八日

◇基隆高雄行

▲西山丸 十一月廿三日
▲東山丸 十一月卅日

◇新瀉伏木敦賀行

▲南河丸 十一月廿六日
▲南河丸 十二月六日

◇往開龍盧島

▲平龍丸 十一月廿二日

大連汽船株式會社

一、上海航路上午十一時開船

一、台灣航路下午四時開始改爲同五時改爲正午

芝罘威海衛淸津雄基船票發售處 日本國際觀光局奉天支局 大和旅館出張所 電三一四六一一

全滿內分所 哈爾濱新京各地日本觀光局

ANDROSTIN

不老强精新藥

强力睾丸有効賀爾蒙

安達羅司鎭

安達羅司鎭「汽巴」在晚近男性賀爾蒙化學上、爲最進步之賀爾蒙製劑、出世未久、已轟傳寰球治療界、並蒙東西名醫之賞用、咸稱盡善盡美、誠賀爾蒙製劑中獨一無二之良品也本劑爲强力之返老還童新藥、含有由新鮮雄性生殖腺所抽出之全有効賀爾蒙、能使男子生殖腺强壯、增加精蟲形成作用、以使全身機能發揮顯著之男性性徵。內服（片劑）亦於短時間能增强精力及精神力、防止早老、增加活動力

【主治】性慾減退・體力減退・生殖器衰弱・陽萎・精神的疲勞・記憶力減退、眼神經疲勞・性的神經衰弱・其他一般老衰現象及心身衰退所致之各種障碍、又有還少之効

內服片劑三十片（定價日金三圓八十錢）二百五十片注射劑六管（定價日金四圓）五十管

文獻由大阪市東區平野町三和ビル內瑞西バーセル化學工業會社日滿學術部郵寄可也

日本及滿洲國總代理店 發賣元 大阪市道修町 株式會社武田長兵衛商店

奉天市春日町十三武田長兵衛商店奉天出張所

11—5

寫眞銅版
亞鉛凸版

三友製版所

奉天加茂町十一番地
電話（二）四五八四番

高野鐘表製造廠出品

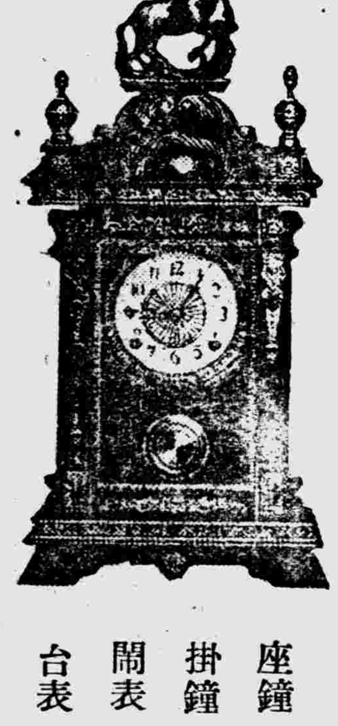

鹿球老牌鍾 現在最流行

品優價廉……環球馳名
裝璜堅美……到處歡迎

各地著名百貨店鐘表店・完全經售

座鐘　掛鐘　鬧表　台表

滿洲總代理店

奉天 中孚洋行

現代疾患 非我莫屬

性病三部曲

九一四內服新藥 內消血毒 根治不發

九一四白濁新藥 消腫殺菌 止痛止濁

九一四外用藥膏 生肌拔毒 收口全愈 治療梅毒横痃軟性下疳各種外症

上海中法大藥房總發行

總經理處奉天中街路北

中法大藥房

電話（四）二八五九番

優勝劣敗之達爾文進化論

國中各動物均爲自然淘汰而進化史中之爬蟲物而已經久則物之適應者必能生存且優勝劣敗之自然演化之結果

藥房均售

兜安氏秘製保腎丸(原名)祕製保腎丸雖歷經競爭其六十餘年治療腎病及泌尿系失常等症之聲譽至今猶與日俱增此優勝劣敗之又一例也

兜安氏西藥公司啟 上海江西路四八九號

兜安氏小粒丸 兜安氏秘製保腎丸

十一月十二日
號外
[illegible]

本號外不再誌本紙、第二面有重要記事請讀者注意是荷

南市包圍攻擊戰發揮
近代立体戰之精華

【上海十一日電】自今晨來、南市包圍殲滅戰、由空中徹底的反復爆擊、由陸上則砲兵隊痛烈砲擊、步兵部隊突入、並由黃浦江上砲艦○隻、亦一齊開其砲門、由空陸海三方、完全發揮立体的近代戰、在中國事變史上、增加光輝之一頁、

即午前敢行痛烈砲攻及轟炸、正午起由南市西方及對岸浦東、陸軍地上部隊及海軍陸戰隊協力猛攻、炸彈砲彈炸裂之聲、震撼上海天地、正如啄木鳥相似之機關槍小槍、雷似的大砲轟動一帶、震耳欲聾、上海市民頗覺胆寒、又鄰接區域法國共同兩租界高樓屋頂庭園上、各國人參觀近代壯烈戰、愛多亞路同盟通信社支社屋頂上、雖被黑煙包藏、但戰況頗得清楚觀察、飛機投彈之後、軍艦及陸上部隊砲彈、飛過眼前、其炸裂之轟音及黑煙之壯烈、難以寫盡、南市十數處、浦東廿七八處、一齊起火、黑煙濛濛、覆沒大上海、天日昏暗、南市敵軍漸被殲滅、陸海空軍成為一体、發揮其威力、觀戰各國人士、無不欽佩日軍之偉力云、

突入南市之各部隊
展開白刃戰而衝鋒
一部華兵脫棄軍服企圖侵入租界

【上海南市十一日電】進擊南市之松本、愛甲中島各部隊、冒猛烈火災、隨處敢行白兵血戰沿呂班路 東方無名道路、猛烈突擊中、愛甲部隊前面之敵軍、甚恐日軍、均脫軍服潛入法國租界云、

【南市十一日電】與松本部隊呼應、愛甲部隊開始總攻擊、午後一時突破日暉水濠、侵入南市、展開白刃戰、敵軍逐次向東方退却、

【又電】開始總攻擊之愛甲、松本兩部隊、侵入南市、成功敵前渡河、突破河岸敵陣、進入蟠踞地區、使敵壓迫、

【又電】在上海市黨部之日軍工兵隊、由砲兵掩護射擊下、在會坂部隊前面水濠、成功架橋、午後零時廿分、木下○隊、敢行敵前渡河、突入市街、展開陸軍部隊最初之市街戰、

在南市之敗殘兵
向黃浦上游潰走

【上海十一日電】本日午後零時三十分、南市之殘敵、陸續乘帆船、向黃浦江上游開始潰走、日本地上部隊、對此呼應、加以重砲擊、又海軍航空隊、由其上空爆炸、並行機輪掃射、完全殲滅、敵呈大混亂中、

敵遺棄炸彈炸發
南市起火延燒中

【上海十一日電】於南市之國立中山醫院附近家屋、敵側遺棄彈藥充滿、而十一日午前一時半、因日方爆炸之震動、自然發火、與猛烈之自爆炸同時、附近家屋延燒中、而同所為法租界境界線、故法租界當局、極力防止延燒往租界、

爆炸南市
崑山蘇州之敵陣

【又電】十一日午前六時、海軍航空部隊千田部隊、對陸軍之追擊戰協力、向白鶴江鎮、黃渡鎮附近之砲壘陣地、加以猛襲、更飛至崑山附近、粉碎貨物列車十數輛、又一部午前七時、空襲南市之殘敵、更小倉中尉指揮之○機、飛至蘇州、破壞同所附近敵之後方陣地及道路鐵道、攪亂敵後方連絡、

日皇對意王
御發送御祝電

【東京十一日電】日本天皇陛下、關於十一日意大利國皇陛下御誕辰日、御發送御祝電、

日渡洋航空部隊
長驅空襲南京

【上海十一日電】十一日午後二時、渡洋精銳部隊、長驅空襲南京、對大校場飛行場共他、加以猛炸、又千田部隊○○架、炸破南京市內外之重要機關、

海軍航空隊空襲南京

日軍佔領白鶴江鎮
先鋒已達蘇州河南岸
下枝部隊向○○猛進中

【上海十一日電】十一日早晨、由青浦縣城開始行動之新銳登陸部隊、向北方續行猛烈的追擊戰、午後四時、佔據白鶴江鎮、更續行北進、先鋒部隊、已進至蘇州河上游南岸、

【又電】下枝部隊、十一日午前九時、渡河橋膠鎮西方之蘇州河北岸、擬攻略○○、目下猛進中、

杭州灣南岸之敵
移動至嘉興、嘉善

【上海十一日電】在崑山、太倉方面蝟集中之華方新到部隊、共數約達十萬、如合以上海戰線敗退之二十萬、共總數似達三十萬、又蔣介石率同幕僚、親赴蘇州、令顧祝同、張發奎、陳誠等各方面軍最高指揮官、竭力重整陣容、華軍以青陽江為新陣地、第一線、利用以陽城湖、澱山湖所包圍之崑山、蘇州間之小河沼池、為阻日軍進擊、目下積極備戰、此方面戰爭、包含有江南戰線之決戰意義頗堪期待、又一方錢塘江上游及杭州灣南岸地區蕭山、紹興、餘姚等地分駐之各部隊、均經杭州、利用夜間沿滬杭甬線、向嘉興、嘉善方面、源源開始移防、又此方面總兵力、似達十餘萬云、

× × ×

於馬鞍群島擊落敵機三架

【京城十一日急電】鎮海要港部司令部十一日下午四時廿分發表 按今日某艦隊通報云敵機三架出現於揚子江海上東行日機乃隨後追擊、於馬鞍群島上空、擊墜敵機三架、

【釜山十一日電】鎮海要塞部公示午後四時廿分發表十一日午後零時十七分據○○艦隊之通報、敵飛機三架、飛赴南鮮方面、然日航空隊追擊、午後六時四十分擊墜、如現今戰鬪順利進捗時、為確保制空權希望常時不斷之注意、

日農林省辭令

【東京十一日電】農林省辭令(十一日)滿洲國林野局長、岸良一、任農林省林野局長、

太原城化為廢墟
從軍記者初入陽曲記

【太原十日電】[illegible]

日海軍砲攻廈門

【香港十一日電】日海軍、十日上午九時、砲攻廈門市、空軍亦參加猛炸、敵軍損失甚巨、支那側以其早即準備之帆船及汽艇紛紛向對岸避難、混亂已極、防衛司黃濤、以為廈門島難守、積極在對岸一帶設防、

日空軍大舉出動
炸破洛陽飛行場

【○○十一日電】十一日接得河南省洛陽飛機場有敵軍飛機情報之○○根據地、即於午前○○時、命島谷、竹田、近藤、秋田各部隊、大舉出動、銀翼聯翩、長驅奇襲洛陽、正午甫過廿分鐘、擲彈如雨、轟炸自飛機場起飛之科爾塞亞機十架、將其炸燬、已爾更粉碎大飛機庫兩座、於是全機平安悠悠歸還云、

日陸軍省發表
在華北押收兵器

【東京十一日電】中國事變第二次合計、十一日由陸軍省正式發表、自八月中旬至十月上旬華北方面戰鬪、日軍鹵獲之華軍兵器 小槍四、二九六 重機關槍四〇、槍劍一、一四四、擲彈筒二七、輕機關銃四六、手槍一七八、機銃短槍九、青龍刀三七三、野砲二二 軍刀七〇、山砲三、步兵砲三、野砲彈藥車一七、迫擊砲一六 飛機一、戰車一、裂甲自動車一、十五馬力電滾子一、載客汽車三、載貨車六、瓦斯彈四箱、小槍實包一、二四一、五五五、機關槍實包一四、五四〇、輕機實包一三〇箱、手槍實包三二、四二八、三年式機關槍實包一四箱、手榴彈四、八五三、迫擊砲彈一、六三九、野砲彈四〇二、擲彈六、〇二七、山砲彈五一、鉛彈七、〇〇、投下爆彈九、器具類(十種)九五一、地雷三一、投擲彈一〇一、

第廿九軍敗殘兵
化為土匪出沒京漢路

【石家莊十日電】日軍徹底打擊下之二十九軍敗殘兵士、全化為匪、出沒於京漢線順德彰德間、不自量力、表示反抗據最近捕獲之俘虜言、大名縣下、縣內無辜住民、被共灌注抗日思想、與以金錢軍火、使狂悖抵抗日軍、數日以來、京漢線方面出沒之便衣隊、判明皆係此輩、日軍當斷然加以膺懲、

栗本少佐機
壯烈自炸

【○○十一日電】第○艦隊航空部隊、十一日午後敢行轟炸○○飛行場及該附近軍事設施、然歸還時、在劉庄驛上空受敵彈、機体起火、栗本少佐以下、握手致最後訣別、突入敵陣、壯烈陣亡、

經濟戰時體制
現得圓滿運行
賀屋大藏大臣演說要旨

【東京十一日電】賀屋藏相十一日在大阪舉行之關西銀行大會席上、演說要旨如左、自此次事變發生以來、經濟之戰時体制、得以圓滑進行貿易、產業、金融、滙兌、物價等之情況、經過均極順利、誠堪慶祝、關於金融界之情勢、自年初以來、產業界活躍狀況、益益顯著、資金之需要、極為旺盛、僅政府所完成者、因努力潤澤資金之供給、故年末金融、亦無何等懸念、消費節約、除軍需品關係以外、相信均有節約之必要者也、至於公債消化一層、關於資金之運用、因已特別關心考慮、此又無須懸念、他如十三年度預算為確保戰爭遂行上必要之物資、及物資之供給、直接與事變關係薄弱方面之經費、以足團為限、同時關於槍後之設施、則積極充實、此為預算之方針也、又結城日銀總裁說明、適合於生產及消費之增加、而通貨流通量自然增加、乃當然也、因此、何等惡性通貨膨脹之懸念、絕對無有云云、

依北鐵讓渡協定
物資支付狀況

【東京十一日電】(在京滿洲國大使館財務官發表)十月底現在、依照北鐵移讓協定之物資開支狀況如左、

承認件數 八四八件
承認總額 二、七七七、〇〇〇圓
十月中開支額 二、五三二、三九、一三三圓
累計 八六、四三三、一三二、三三三圓
物資內容(單位千圓)
船舶類 一、四〇三
機械類 一、四〇八
大豆及大豆油 九、二二四
銅線類 八、五五三

日德意防共協定
南美諸國均好感

【里馬十一日電】日德意三國防共協定成立之報、最近南美小國、苦於共產黨之暗躍、惹起反響、然秘魯新聞論調、均為好意的、表明新防共協定又關於日華紛爭、俟判明真相對日本立場表明同情、此事頗值注目、

綠茶	七、九三七
洋灰	五、九六八
織物類	五、一三五
繩類	五、一六七
小麥粉	一、八七七
人造絲	一、〇五
鋼鐵及鐵板類	二、三三三
其他	七、三六

前農業人民委員
亞氏被逮捕

【莫斯科十日電】據哈瓦斯通社報道、盛傳蘇聯數一數二的飛行機製作設計者亞爾基塞夫及前農業人民委員亞哥列夫、亞哥列夫被逮捕、蘇聯人民均受衝動、

美聯合艦隊
長官易人

【華盛頓十日電】美國艦隊阿沙、海布班大將、因明年一九三八年二月底任期屆滿、為其後任者、已決定為與戰鬪艦隊司令官克魯特洽爾斯布羅克大將、九日已發表此旨、

太原城內敵兵
為三個師

【石家莊十日電】在太原城內頑強抵抗之敵部隊、判明第七十三、七十四兩師、及在廣西新編之第三團及六團、總兵數達三個師、

捷速部隊
掃蕩青浦殘敵

【金山十一日電】以破竹之勢、追擊敵軍中之捷速部隊岡本、長谷川、竹下各部隊、急追敗走之敵、十日午後四時許完全佔據青浦縣城、刻正掃蕩該地附近之殘敵中、

巴西陸軍成功
武力革命

【熱約內盧十日電】十日晨、巴西軍隊、由哥倫斯陸相之指令、包圍開院中之上下兩院、頒告廢棄憲法、解散議會、成功武力革命、又阿爾梅達氏[illegible]歐里比意拉爾大統領候補者、似被逮捕、

日軍救助且保護
被華軍監禁之外僑
均憤激華兵非人道行為

【太原十一日電】在太原城內被華兵監禁之第三國人、殆為全部、已由日軍努力、平安救助、目下受日軍之保護、其救出之國籍別如左、
▲英國人九名▲瑞士人八名▲德國人一名▲合計十八名
英國人伊高布羅穆氏、對往訪記者談話如左、
華軍暴戾、實難言盡、本月二日、華兵突然前來、用粗繩綑緊我等夫婦與小孩、且一星期被監禁於地下室、受華兵嚴重監視、我們的財產、全被華兵掠奪、我為人道的福音工作的醫師、彼等對如此醫師、亦毫不顧慮監禁、實反人道、華兵執定共產思想、曾對余勸告、『在最近之將來、世界一切、必定化為蘇聯化、故汝等應速入黨』云云、且對於我們的大英帝國皇室、加以不敬不可容認之言辭、侮辱英國人、惟彼等手持槍劍、無法抵抗、吾等痛憤已達極點云云、

盛京時報號外

康德三年國際收支 顯示優良現象
收支總額及輸出均較前年增加
足徵我國之經濟發達特產振興

【新京專電】經濟部發表康德三年中之滿洲（關東州在內）國際收支、計貿易收支輸出額爲六億一百七十五萬九千元、輸入額爲六億九千一百八十八萬九千元、入超八千九百一十三萬元、貿易外收支、領收七億六千二百八十四萬五千元、支出五億九千五百一十八萬元、領收超過一億六千七百六十六萬五千元、貿易與貿易外收支合而計之、領收超過七千八百五十三萬五千元、此與前年比較、特色則爲關於貿易收支之輸出入總額、竟達十二億九千四百萬元、比前年增加二億六千九百萬元、增加率爲百分之廿六、就中尤以輸出一項、即增加一億八千一百萬元、其增加率爲百分之卅四、此與輸入增加八千七百萬元、增加率百分之十四相對比、表示優良現象、此輸出增加之原因、因特產輸出之振興及特產價格昂騰有以致之者也、他如鋼鐵及其製品、硫安等工業製品之輸出增加、誠可注目、至於輸入、由於國內購買力之增進、棉花及其輸入始有增加、又輸入增加之物品中、有棉花原料糖等、較前年輸入特呈減少者、爲小麥粉、鐵鋼、木材等、關於小麥粉之輸入減少、乃因國內增產也、至於國際外收支、無論領收與支出、均比前年顯示增加、領收一項、最著者爲對滿投資增加約九千萬圓、支出一項、最著爲償還對滿投資約二億元、其他項目、領收支出、大致均增加云、

關於十月中日本對滿貿易 經濟部接到大藏省電告

【新京專電】據經濟部按大藏省電報云、十月中日本對滿貿易（關東州在內）如左（單位千元）、

輸出總額	三一〇、五〇三
一月以降累計	二、七七一、二二四
其中輸出滿洲國者	七〇、一一二
一月以降累計	五七〇、三一九
輸入總額	二五四、五七五
一月以降累計	三、四六〇、一一九
其中由滿洲國輸入者	二四、二八〇
一月以降累計	三一六、九〇九

書記官長會議閉幕

高等法院因治外法權撤廢在即、特於本月八九兩日、將所屬十二處地方法院書記官長、招集來省、關於事務應行改革各點、加以詳細指導、俾便事務得以圓滑遂行無阻、現已會竣、各書記官長均已回院云、

滿鐵昨晨續開董事會議 協議股份解放問題

（大連專電）關於可議渡於滿洲重工業會社之昭和製鋼及傍系會社股份解放問題之滿鐵董事會議、十一日午前十一時繼續在本社開會、於松岡、大村正副兩總裁以下在理事出席之下、作種種協議、於午後一時散會、基於該會議決定、松岡滿鐵總裁、定十二日晨、偕中西理事、乘『亞細亞』號快車赴新京、與滿洲國政府當局折衝云、

滿鐵產業部去就問題 各方面均甚注目

【大連專電】關於伴隨設立滿洲重工業會社、從來負開發滿洲產業重大責任之滿鐵產業部去就問題、各方面均甚注目之際、通來滿鐵舉行董事會議、愼重協議關於對重工業會社之昭和製鋼所及其他之移讓方法、其間關於產業部今後之進路、大致意見相做、即決定將現在產業部人員約一十名中之三成參加重工業會社、與新設會社關係比較之薄弱農林、商工課、或仍存在、故今後產業部機構、必至重大改革云、

寫眞說明 （上）外務大臣代理大高領事對藤局署長以下舉行之謝意傳達式（下）關東遞信局管內州外郵便局長會議會場情形

檢度事務一元化 將伴隨治廢實現
關東局檢度局奉天支所移讓於滿洲國
省當局藉此機會檢查取締全市度量衡

因撤廢治外法權及移讓附屬地行政權、關東局檢度局乃移讓於滿洲國側檢度檢査所、故爲現地機關之檢度局奉天支所亦交代與檢度檢査所奉天分所、於是檢度事務之一元化、自可實現、故立即廢止向來附屬地方面使用之米突法及天貫法、改正爲滿洲側米突法及尺斤法、此實際問題、中央正研究對策中、於治廢實施後、則日滿度量衡或仍將暫時併用也、聞奉天省實業廳、警務廳、奉天警察廳、市公署等各關係機關、以此日滿檢度事務一元化爲機會、於明春互相協力、斷行檢査及取締全市度量衡、目下正進行準備具體辦法中、

瀋縣署將開縣務會議

瀋陽縣公署、爲謀研討今後該縣之地方行政起見、特經擬定於本月十六日午後一時許、在該縣署會議室內召集所屬各科局長等、舉開第七次縣務會議、現對該各局長對於會議期間之應行提出改革縣政議案、即於十一日通知從事準備中云

法定傳染病 上月份統計

奉天市內、十月份[illegible]統計完了、記之如下、

▲大東區署界內、赤痢患者二名、死一名、

▲北關署界內、傷寒患者一名、

▲南市場署界內、傷寒患者二名、類似傷寒患者二名、死一名、斑疹傷寒患者一名、

▲北市場署界內、赤痢患者一名、（死）

▲鐵西署界內、類似傷寒患者一名、

▲皇姑屯署界內、赤痢患者一名、

▲合計傷寒患者三名、類似傷寒患者三名、死一名、斑疹傷寒患者一名、赤痢患者[illegible]名、死二名、計患者一一名、死三名、

魚類輸入自昨解禁 但自華北方面輸入者除外

【新京專電】關東局及民生部防疫科、爲豫防虎疫起見、自十月七日以來、禁止輸入滿洲國近海所產魚貝類、然十一日除由華北方面輸入之海產物外、一概解除輸入禁止云、

水出少佐以下遺骨凱旋

【安東專電】於東邊道寬甸縣四平街討伐匪賊壯烈殉職之水出少佐以下廿二勇士遺骨、定十三日午後一時十五分、取道大連、就無言凱旋之途、並定於當日出發前、在車站舉行盛大慰靈祭云、

中訓處軍官生定期舉行畢業

中央陸軍訓練處第六期日系軍官候補生、及第一次日系乙種軍官學生畢業典禮、擬定本月二十日午前十時許、在東山咀子東大營內、由皇帝欽派侍從武官蒞臨並滿日關係各機關團體人等多數出席之下、盛大舉行、其擬定之次第如下、

一、午前十時、奉迎侍從武官並報告狀況、
一、午前十時二十分、在營庭行閱兵分列、
一、午前十時五十分、供覽戰術、
一、午前十一時二十分講演
一、午前十一時五十分、卒業證書授與式、
一、午後零時二十分宴會、
一、午後一時、奉送侍從武官云、

市署募集獻金電影賡續舉行

奉天市公署當建國精神宣揚週間期內、爲謀募集國防獻金起見、曾經開始舉辦市內電影大會、經市內之天光、雲閣、光陸、東安等影院分別放映結果、其收入頗爲良好、同時該署今後爲謀普及宣傳、關於中國事變皇軍奮戰之情形計、即將於十五日起始賡續巡迴放演云、

寫眞說明

在奉被捕之二十九軍間諜袁平（上）張緒鎭（下）二犯（紀事見本日正刊）

于部長母堂葬儀 葆省長等親往參加

協和會中央本部長于靜遠氏之母堂、因病逝世、已誌本報、茲該宅之葬儀、擬定今十二日午後一時許、在遼陽私邸、盛大舉行、奉天葆省長以及竹內次長、滿日各機關首腦等、均皆擬定躬親前往參加、就中葆省長、已定今日午後零時十二分許偕同竹內次長由奉搭車前往、以資參加云、又協和會省市本部爲表示弔祭起見、擬定派遣代表、前往參與祭儀云、

奇遇美譚 養傷勇士西口氏 再度會見叔母

在華北戰線負名譽重傷而在奉天陸軍病院療養中之勇士○○部隊步兵一等兵西口利市君、聽知其六年前離別之叔母出津子達子女士在奉開飲食店、該君熱望在再度出征之前、願見一面、向奉天警察署請求調査、該警察署同情此勇士心腸、互各方面開始調査、結果、始判明其叔母果在奉天國際道路開達留滿高爾夫球場、兼經營飲食店、因召喚該人、於十一日午後三時、偕同賴房松江女史（二十七歲）、訪問陸軍病院西口一等兵、奇遇之再會、叔母甥兒二人、相擁感激云、

華北慰問歸來之王毅君女士放送與講演

前於十月十六日奉赴華北慰問友軍、並負有滿洲與華北民衆交歡之重大使命、約三週間歷訪北京、天津、張家口、大同、石家莊、保定各地、該慰問團一行、使命完成、於八日回抵新京、已誌本報、奉市婦代表王毅君女史、現於十日歸奉、茲悉由協和會主辦之下、以該女史直接所見所聞、關於友軍之狀況、並華北民衆之實況、婦女間之空氣等、昨日（十一日）午后六時三十分、至同時五十分、女史用無線電放送『我國婦女皐軍慰問團訪華北婦女』、並定於十五日午后六時、假城內商務會大禮堂、開報告大會、當日由女史演說後、並映演協和電影、以資日滿不可分關係建國精神之徹底、華北民衆對滿洲國民衆正當認識、纘具深切之意義云、

奉天鐵路局籌組愛護鐵路少年隊

奉天鐵路局瀋陽總站、爲喚起奉天市民普及愛路思想起見、特經擬定組成奉天市愛護鐵路少年隊、目下對於該隊之役員人等、將即網羅省市關係各機關之幹部職員、從事担任進行、至該隊隊長一職、當即擬定推任總站站長担任、現正派員分頭接洽中云、

一不翼而飛一

大東區警察署管內、小東關上頭、門牌一二四號、住戶張錫九、年十六歲、在造兵所充當工人、十日午後十一時卅分、騎自行車赴該所上工、及至大門時、將車放於門外、自己進屋掛牌之際、該車被人竊去、張某事畢而出、不見車影、當報告警所、請求査找、聞該自行車牌爲四〇一九七云、

一小北關竊案一

北關警察署管界、小北關上頭兵部府胡同門牌十六號、住戶張正九家、於十日午前四時許、侵入小偷、竊去白褂褲一條、衛生褲一條、灰外套一件、小白市布汗衫一件、毛繩衣一件云、

蘇聯在華伸魔手 嗾使共產黨暴動

【大連專電】據此間某所接得情報稱、因十二日爲孫文誕辰、中國共產党、期於此日暴動、並傳蘇聯支給上海活動資金四百萬元云、

鐵路總局將斷行人事大異動

鐵路總局、以奉天鐵路局之新設、鐵道警務局之移管、及因此而行一部職制改正、爲機會、斷行總局以至於路局之人事大異動、目下總局人事課、已進行準備、今此異動、其方針置主眼於以下兩點、

一、由確立現地中心主義之見地、徹底擴充準備現地各機關、
一、隨同時局人員不足之時、極力防止於中央及現地之業務重複、努力達成所謂人的一元化、

又總局以運輸最盛時期迫於眉前、於人事異動上、固持最低限度方針、但由以上情勢觀之、預想總局、路局人事之調動、或相當廣汎云、

主計處追悼櫻井上等兵

【新京專電】十一月三日在大同方面戰鬪奮戰中壯烈陣亡之大場部隊櫻井博上等兵、係德山中學出身、現充總務廳主計處一般會計科屬官、平素爲極順良之青年、主計處待其公報、以鄉軍分會會葬、盛大舉行追悼會云、

電業改正職制 發表人事更動

【新京專訊】滿洲電業會社以更迭重役爲機、決定改正職制、並人事更動、已于十日發表、此次改正要點爲、

一、確立社員部長制
一、擴大支店長權限
一、設置業務計畫委員會

課長級以上新陣容如左

總務部長	伊佩崎卓三
經理部長	高井恒則
營業部長	大磯義雄
工務部長	岡雄一郎
檢查役	林田精一
業務計畫委員會主事	須藤滿
文書課長	加悅宇八
人事課長	難波宗治
調査課長（兼）	須藤滿
東京出張所長	馬揚勇
會計課長	森茂
用度課長	奧平廣直
企畫課長	諏訪德壽
料金科長	中村繁次
營業課長	野村欽二
車務課長	多門登
計畫課長	前川和
建設課長	谷澤愡四郎
技術課長	小旗直
送電事務所長	江口重一
大連支店長	栗山藤二
奉天支店長	山口本生
新京支店長	王國香
哈爾濱支店長	限元昂
安東支店長	平井新藏
錦縣支店長	久保小市
營口支店長	阿部覺唐
鞍山支店長	浦江隆昌
西安支店長	小田切[illegible]三
吉林支店長	周廣治
牡丹江支店長	奧野隆一
齊齊哈爾支店長	會[illegible]

滿鐵附屬地行政三十年之回顧【一】

滿鐵施行附屬地行政、始於明治三十八年九月五日日俄兩國在美國樸資孝斯簽訂和約之後、至其業務開始、則在明治四十年四月一日、居諸易逝、曾幾何時、已卅易星霜、其間、日方對於滿洲 滿鐵附屬地、孜孜努力、黽勉開發、始築成今日滿洲國出現之基礎、此實人人所公認者也、而今次滿洲國躍進發展、有此端緒之滿鐵附屬地行政、遂依據滿日兩國條約、以十二月一日、閉其絢爛之幕、於茲懷往憶來、試一回顧過去滿鐵三十年間努力於附屬地行政之足跡、

一、經營

滿鐵之經營滿鐵附屬地、迺奉政府命令、爲施行附屬地地方事業計、首在本社設置地方部、至於地方機關、則先基於關東廳令、對瓦房店、大石橋、遼陽、奉天、公主嶺等處各居留民會、暫令續存、担任處理地方公共事業、一方、滿鐵積極進行整備地方經營之基本制度、同年七月、爲明示居住附屬地者、對於滿鐵地方事業基礎關係起見、作成附屬地居住者規約、該規約內、宣示居住附屬地內人士、不論國籍、咸受同樣待遇、且須遵守滿鐵會社諸規則、擔負課金、繼而關於課金及手續費規則等公共規則、亦告制定、迨及十年十月、乃廢居留民會、在瓦房店、大石橋、遼陽、鐵嶺、公主嶺、新京七處、設立滿鐵會社出張所、滿鐵親自處理地方自治行政事務、且自居住者間、指派諮問委員、以謀民意暢達、更於此等各出張所在地及旅順大連、施行公費賦課制度、明治四十一年十二月、滿鐵會社變更組織、改地方部爲地方課、改出張所爲經理係、又對安奉線、最初設安東事務所、執掌經營事務、殆至廣軌鐵路開通、此項制度、乃行撤廢、在本溪湖及安東設經理係、担任其事、其後、地方發展、事務躍進、滿鐵組織、遂又逢變更之必要、大正三年五月、復設地方部、內分地方、衛生兩課、舉凡土木教育暨衛生及土地建築物出租等諸般事務、盡歸地方課管轄、一般衛生及醫院關係事務、歸衛生課辦理、至四年十一月、將經理係改名爲地方事務所、（未完）

滿鐵地方事務所月末舉行閉鎖式

【大連專電】以十二月一日、滿鐵附屬地地方行政權（除一部外）將向我國一并移管、與此同時、由滿鐵轉入地方部職員、共數日本人共爲一千名、滿人六百五十名、共達一千六百五十名、大略全由各地方我國新機關接受一切、又聞在該移讓實施之前、即十一月三十日、滿鐵舉行地方事務所閉鎖式云、

于大臣赴佳

【牡丹江】來牡中之于治安部大臣本月九日歷訪當地各機關視察後、十日上午七時、驅車赴佳木斯、

一東關竊案一

大東關仁壽里胡同、門牌三號、住戶關進[illegible]家、十日午前二時許、進入賊人、竊去青棉褲一條、灰棉褲一條、白被單一件、手錶二個、相片一張、青斜紋棉襖褲子一條、藍毛呢上身制服二件、迨天明發覺後、當即具失單報告該管警察所、請求代爲查緝云、

告中國民衆書（四）（梅田寬）

[illegible]

到了這步、但是蔣介石一點也莫有醒悟的地方、在國裡換次的實行不好的政治、徵稅搜刮莫有不到的地方、一聽見民衆怨恨他的聲音、他就把這一個罪推在日本身上、去鼓動着民衆排日和侮日、他雖然早已知道赤化的利害、是最可怕的、

[illegible]在情形、立時的爲着日華兩國的提攜互助、和再把亞細亞全部的民族復興起來、趕緊去對那個和平的敵人共產主義、大家都參加在一塊、去治辦他罷

四、人民安居樂業的王道滿洲國

日本從心裡很希望滿洲地方作一個永久的和平、和越發的發達起來、照着把俄國擯走的事情、就可以明白啦、在以前光緒年間、中國人移到滿洲來的、共合有一千五百多萬人、趕到民國二十一年這一年、增加的特別快、差不多則加了一倍[illegible]

[illegible]搜刮重稅以外、所有人民的死活好歹、他是一概不管的、至於對外、他可就和中國日本惹起事來、把很好一個和平的滿洲、竟因爲他變作擾亂不安的地方了、像這樣吸收三千萬民衆血汗的張學良、可說是他實[illegible]

[illegible]從前有一個莊稼人、拿着從張學良買來的鈔票、當作和現錢是一樣的、他那裡知道、這個票子、因爲價錢、特別的暴落起來、已經是和廢紙差不許多、他從秋天糧食下場時候賣來的東三省票[illegible]

[illegible]給他們的已經暴落的票子、可是不準拿這個票子去納稅、並且嚴重的命令莊稼人等、叫他們拿着出產的糧石等、直接的當着稅錢、去送到衙門啦、

[illegible]事變、當時滿蒙三千萬民衆、在張家軍閥衰落逃跑的時候、就登高招呼、大家都集合起來、樹了獨立的旗子、實在是當然應該的事情、（未完）